Assinaturas no País:
ANO ... Cr$ 120,00
SEMESTRE ... Cr$ 65,00

DIARIO DE PERNAMBUCO

Edição de 12 paginas
Preço: Cr$ 0,50

JORNAL MAIS ANTIGO EM CIRCULAÇÃO NA AMERICA LATINA — Orgão dos "Diarios Associados" — A. J. de Miranda Falcão, fundador

RECIFE — PERNAMBUCO — BRASIL — N. 8 — ANO 120 — QUINTA-FEIRA, 11 DE JANEIRO DE 1945

EM PODER DOS AMERICANOS O AERODROMO DE LINGAYEN

Retiram-se Os Alemães Do Saliente Das Ardennas

BANDEIRAS ALIADAS NO BALUARTE DE SAMREE

"O golpe de graça" foi desfechado pelos tanks e pela infantaria de Hodges

SUPREMO Q. G. ALIADO, EM PARIS, 10 (De Marshall Yarrow, enviado especial da **Reuter**) — Os alemães se estão retirando, definitivamente, de seu saliente, nas Ardennas, o que significa estarem eles abrindo mão, abertamente, das conquistas obtidas pelo golpe de surpresa do dia 16 de novembro. As noticias chegadas do "front" dão-nos o direito de assim julgar

A cidade de Samree, pela qual americanos e nazistas vinham lutando, havia muitos dias, caiu em poder dos aliados. A captura deste importante centro estrategico foi feita pela força blindada norte-americana do 1.º Exercito, numa batalha das mais renhidas da contra-ofensiva do general Hodges.

Samree está, apenas, a 16 quilometros e meio de Laroche e o noticiario acrescentou que os "tanks" americanos já estavam lutando pela posse dessa ultima cidade, em suas proprias ruas Além disso, Samree tem grande vantagem estrategica, por se achar na estrada de rodagem de Saint Vith. E' ponto vital, ao norte do saliente das Ardennas e dela se pode observar todo o territorio que vai para a area ao sul de Bastogne, onde prossegue uma luta encarniçada.

Os "tanks" americanos e a infantaria do general Hodges deram, esta manhã, "golpes de graça" sob a proteção de uma pesada cortina de fumaça.

As formações blindadas, pertencentes á Segunda Divisão, entraram, violentamente, na zona de batalha, protegidas pela referida cortina, enquanto a infantaria atacava pelos flancos. Os "tanks" e os infantes, unidos na ação, rapidamente, dominaram a guarnição nazista, mas, ainda assim, os alemães sustentaram terrivel luta suicida, terminando, porém, na entrega total de Samree.

A captura deste importante centro marca um climax, na magnifica arremetida de 7 dias sem parada da Segunda Divisão Blindada americana contra fortissima oposição inimiga. Os reforços britanicos e americanos convergem para Laroche. O movimento de repulsa á contra-ofensiva nazista, posto sob o comando unico do marechal Montgomery, é realizado em ação conjunta. Foi essa uma das razões da unificação de comando. Algumas forças americanas já chegam a ultrapassar Laroche e os observadores declararam que "parecia estar o saliente nessa area, completamente vasio".

Saint Hubert, ao que parece, já estaria sendo ocupada pelos americanos.

No sul da frente ocidental, tambem se acentua o movimento de recuo dos alemães. Tendo começado mais tarde, a contra-ofensiva nazista, na região entre o Saar e o Rheno, ainda não está completamente contida. De ontem para hoje, os nazistas fizeram alguns avanços. Tanto o exercito americano como o 1.º Exercito francês fizeram algumas retiradas de suas posições. Em compensação, a ameaça sobre Strasburgo é considerada como "agua passada" que não move engenho.

PERDERAM SAINT HUBERT

LONDRES, 10 (U. P.) — A emissora de Berlim anunciou, esta noite, que os alemães perderam Saint Hubert, base sul-ocidental no saliente das Ardennas, vinte e quatro quilometros a oeste de Bastogne. A emissora nazista disse que essa posição fôra evacuada.

NOS CALCANHARES DA WEHRMACHT

PARIS, 10 (U. P.) — Em violento assalto, o primeiro exercito norte-americano ocupou a localidade de Samree, deixando á sua retaguarda o baluarte de Laroche, posição-chave dos nazistas no centro do saliente das Ardennas.

Na extremidade da cunha alemã são os britanicos que perseguem os alemães em plena retirada para o leste. Durante estas ações, os britanicos realizaram um avanço de 3 quilometros, pisando por assim dizer os calcanhares da Wehrmacht.

Na Alsacia, porém, aumentou a agressividade dos alemães. Novos contingentes da Wehrmacht irromperam pelo sul de Strasburgo, atingindo duas localidades, a dezoito quilometros daquela grande cidade do Rheno.

RETIRAM-SE DAS ARDENNAS

Q. G. DE MONTGOMERY, 10 (De Doon Campbell, enviado especial da REUTER) — Os alemães se retiram do saliente das Ardennas, em Meite, a 10 milhas da frente, segundo foi, oficialmente, anunciado, hoje, aqui.

As forças britanicas avançaram para ocupar Bure, principal posição mantida pelos alemães, na extrema ponte do saliente, a oeste.

Os alemães estão se retirando, tambem da área situada entre Marche e Laroche. A retirada está sendo feita, há mais de 48 horas, sob a pressão dos britanicos.

Por 4 dias, não se tem verificado nenhum apoio aéreo tático.

A aldeia de Bure é um marco, manchado de sangue para todas as formações britanicas que lu-

(Conclue na 2.ª página)

SPELLMAN SECRETARIO DE ESTADO DA SANTA SÉ

LONDRES, 10 (U. P.) — "Os circulos do Vaticano manifestaram, nestes ultimos dias, que o arcebispos de N. York, monsenhor Spellmann, foi nomeado pelo Papa, secretario de Estado da Sta. Sé, em substituição ao cardial Maglione".

Esta noticia divulgada, hoje, pela agencia alemã DNB, que disse tê-la, recolhido de uma agencia noticiosa suiça.

Disturbios ao norte da Italia

Revolta operaria em Milão e Turim

STOCKHOLMO, 10 (U. P.) — Informa-se que irromperam disturbios em varias povoações do norte da Italia, inclusive em Milão e Turim.

Nessas duas cidades, recentemente, muitos operarios foram obrigados a trabalar nas fabricas alemãs. Os trabalhadores, porém, manifestaram-se descontentes com a escassez de alimentos, já que as autoridades fascistas foram forçadas a reduzir as rações.

MORTO O GENERAL ARCHIMEDE MISCHE

ROMA, 10 (U. P.) — Segundo informações jornalisticas, foi morto pelos guerrilheiros italianos o general Archimede Mische, do Estado Maior do exercito fascista republicano".

Conquanto até este momento não se tenha divulgado detalhes, as informações dizem que Mische foi vitima de uma emboscada organizada pelos patriotas italianos em Turim, á plena luz do dia.

CONFISCADOS OS BENS DE RENATO TREVISANI

ROMA, 10 (U. P.) — Anunciou-se, hoje, que o Departamento Provincial da Fazenda da capital italiana determinou o confisco de todas as propriedades, moveis e imoveis de Renato Trevisani, ex-membro do Conselho Estadual Fascista.

O "FUEHRER" INSPECIONA QUARTEIRÕES BERLINENSES EM RUINAS — Sombriamente, com uma face alaurada, Adolfo Hitler observa, em companhia de oficiais nazis, os destroços provocados pelas bombas aliadas na capital do Reich. Esta oportuna fotografia foi retirada de um filme-documentario alemão capturado pelos aliados. (Foto ACME, especialmente cedido ao "DIARIO DE PERNAMBUCO)

LIGADAS ENTRE SI AS CABEÇAS DE PONTE DAS FORÇAS AMERICANAS

Crescente penetração na ilha de Luzon
Fraca ainda a resistencia japonesa

LEYTE, 10 (U. P.) — O general Mac Arthur informou, hoje, que as tropas norte-americanas já se encontram a seis quilometros no interior da ilha de Luzon, tendo conquistado o aerodromo de Lingayen.

Acrescenta o comunicado que as cabeças de praia estabelecidas, ontem, pelos estadunidenses encontram-se ligadas, entre si, perfazendo uma frente de vinte e quatro quilometros de largura.

Todas essas ações ocorreram dentro das primeiras 24 horas de operações na ilha de Luzon. Salienta, ainda, o general Mac Arthur que os japoneses não puderam organizar uma resistencia seria, estando reunindo apressadamente suas tropas nas posições preparadas ao sul de Luzon

INTERNARAM-SE SEIS KLMS. PELO INTERIOR

LEYTE, 10 U.P.) — As forças norte-americanas, aproveitando o fator surpresa, internaram-se 6 kms. no meio na ilha de Luzon, durante as primeiras 24 horas da invasão. Os estadunidenses já conquistaram o aerodromo de Lingaien, bem como as povoações da Daguapan, San Fabian e Maagaidan. Os corpos de engenharia estão trabalhando febrilmente na reparação de um campo de aterrissagem, nas proximidades do golfo de Lingaien, onde foram efetuados os desembarques.

Segundo informações oficiais, os japoneses não conseguiram, até agora, organizar uma seria resistencia, mas começaram a enviar, apressadamente, tropas e materiais belicos, procedentes do sul.

As forças aereas americanas, em cooperação com as forças de terra, destruiram 3 pontes ferroviarias e rodoviarias entre Manilha e Lingaion, e que dificultaá, grandemente, o movimento das tropas nipônicas que procedem de Bantanga. O inimigo esperava os desembarques norte-americanos, nesta localidade, onde possuiam solidas posições, preparadas de antemão.

Durante as operações aereas, em outras partes da ilha, os americanos destruiram ou avariaram 34 aviões inimigos, no aerodromo de Clark.

Tambem foram atacadas as concentrações de tropas nipônicas nas planicies centrais de Luzon e varios aviões que se dirigiam para o norte, afim de oferecer resistencia ás tropas atacantes.

CONFIRMADAS AS BOAS PERSPECTIVAS

WASHINGTON, 10 (De Stanley Burch, enviado especial da REUTER) — Todas as informações recebidas pelo Departamento de Guerra, hoje, confirmaram as perspectivas de um favoravel desembarque aliado em Luzon, principal ilha das Filipinas. E' agora que ameaça ser travada a principal batalha das Filipinas, pois Luzon é o coração do arquipelago e é nela que se acham os centros vitais da administração, da economia e da estrategia das Filipinas: Manilha, a propria Lingaien, Bataan e Corregidor.

A radio oficiosa disse, hoje, que as "forças aliadas, em Luzon, mantêm uma cabeça de praia, composta dos 4 pontos de desembarque, na extensão total de 40 kms. que estavam sendo consolidados.

USAM A FROTA IMPERIAL

NEW YORK, 10 (U.P.) — Uma transmissão de Berlim, captada pelos organismos oficiais locais, informa que os japoneses, obrigados pela invasão de Luzon, se decidiram a usar sua frota imperial, para por fim ás ameaças a suas posições, na Asia oriental.

Segundo a referida emissora, o tenente general Masaharu Homma, ex-comandante em chefe das Filipinas, declarou que a invasão era uma ameaça que não podia ser passada por alto. Declarou ainda o citado general ser de presumir que Toquio abandone, agora, sua passividade e proporcione ao inimigo, neste campo de batalha, os mesmos golpes que estão sendo assestados aos exercitos do marechal Eisenhower, na Europa.

CONSTITUIRA' GRANDE EXITO

QUARTEL GENERAL DE MAC ARTHUR, 10 (U.P.) — Tudo faz crer que a invasão das Filipinas constituirá um grande exito. O proprio general Mac Arthur retificou que as operações se desenvolveram melhor ainda do que se esperava.

Os ultimos despachos informam que o avanço norte-americano pelas planicies de Luzon prossegue, sem resistencia. Isto se atribue á desorientação em que foi colocado o Alto Comando japonês, pelas complicadas manobras de Mac Arthur, preliminares á invasão. Espera-se, contudo, para muito breve, uma das maiores batalhas terrestres do Pacifico, assim que os nipônicos, refazendo-se da surpresa, se julguem em condições de reagir.

Os principais obstaculos que encontrará Mac Arthur, na marcha sobre Manilha, são constituidos pelos rios Agno, Dagupan e Chimay cujas pontes não se esquecerão os nipônicos de mandar pelos ares, á aproximação dos norte-americanos. Em compensação, o terreno naquela zona não é muito acidentado, oferecendo uma boa rede de rodovias aos transportes motorizados e tanks de Mac Arthur.

OS ALEMÃES ESTÃO INTERESSADOS

LONDRES, 10 (U.P.) — Os alemães acompanham com extraordinario interesse os acontecimentos nas Filipinas. Acaba de informar a agencia TRANSOCEAN que o governo titere de Manilha reuniu-se hoje, ás 10 da manhã, para debater a situação.

OFENSIVA FINAL SOBRE MANDALAY

CALCUTA, 10 (U.P.) — Forças do Decimo Quarto exercito consolidou suas posições para a ofensiva final sobre Mandalay, que se encontra, apenas, a oitenta quilometros de distancia. Ao mesmo tempo, realizam operações de limpeza em torno de Shwebo e de Yau, afim de evitar o flanqueio japonês, quando se reiniciar o avanço. O obstaculo principal, para essa investida é o rio Irrawaddy.

Entretanto, os aliados confiam na debilidade da Força Aérea Nipônica, o que lhes permitirá a travessia com relativa facilidade.

ULTIMA CARTADA

WASHINGTON, 10 (U. P.) — Segundo assinalam os circulos militares desta capital, é de esperar que Luzon seja teatro da maior luta até agora travada no Pacifico. E isso porque ali os japoneses terão que jogar sua ultima cartada pelo dominio das Filipinas. Calculam-se entre com e duzentos mil homens os efetivos das forças amarelas concentradas em Luzon, sendo que mais de dois terços desse total devem concentrar-se e achar-se estacionados entre o golpo de Lingayen e a bahia de Tayabas, no extremo sul da ilha. E' a região mais desenvolvida de Luzon, e onde fica tambem a cidade de Manilha.

ENORMES FORÇAS

PEARL HARBOUR, 10 (U. P.) — Acaba de ser oficialmente declarado que foram enormes as forças empregadas na invasão de Luzon. Mas o verdadeiro sentido desse objetivo é dado por um piloto norte-americano que sobrevoou a frota invasora. Diz ele que os navios se extendiam sobre o mar da China, numa extensão de cento e sessenta quilometros.

CONTROLAM 40 QUILOMETROS DE PRAIA

NEW YORK, 10 (R.) — As forças aliadas, em Luzon, controlam, hoje, cerca de 40 quilometros da praia e estão consolidando suas posições.

OPERAÇÕES DE LIMPEZA EM LEYTE

Q. G. ALIADO AO SUDOESTE DO PACIFICO, 10 (R.) — Mais de 402 japoneses foram mortos e 27 capturados durante as operações de limpeza da ilha de Leyte, nos ultimos dias, segundo anunciou um comunicado de hoje deste Q. G.. Diz, ainda, o mesmo comunicado, que pesados ataques aéreos foram efetuados contra os aerodromos de Licanan, em Davão, nas mesmas ilhas Filipinas, sem que se encontrasse oposição. Foram atiradas igualmente 19 toneladas

(Conclue na 2.ª pag

INVASÃO DAS FILIPINAS — Dezembro — S. I. H. — Soldados americanos colocam no seu lugar três Pontões que vão servir de suporte a uma ponte que vai ser construida sobre um rio na ilha de Leyte. (Foto dos Serviço de Informações do Hemisferio)

Apêlo do gal. Plastiras aos rebeldes

DEPOSIÇÃO DE ARMAS

Formara novo exercito grego

ATENAS, 10 (U. P.) — O general Plastiras, em declaração em principios do seu governo, pediu que as forças "Elas" abandonassem as armas, prometendo, ao mesmo tempo, a formação do novo exercito nacional.

Pediu, além do mais, uma missão da policia especial britanica para reorganizar a Gendarmeria e a policia gregas. Disse, ainda, que o governo recusava a cooperação de organização de voluntarios para integrar o novo exercito. Aparentemente, nega-se em aceitar dentro do exercito unidades dos "Elas".

Simultaneamente, outra declaração oficial revelava que o representante da "EAM", organismo dirigente das forças "Elas", compareceu no Q. G. britanico para conhecer as condições de tregua de Scobie, tendo levado plenos poderes em aceitá-las, caso julgasse justas.

A declaração de Plastiras sobre a politica do novo governo é considerada como a mais conciliatoria de todas feitas até a presente data e, segundo os observadores, guarda tanta semelhança com os pontos de vista de Churchill, que muito bem poderia ter sido escrita na embaixada britanica, como nos departamentos do governo grego.

INTERESSE DA NAÇÃO GREGA

ATENAS, 10 (R.) — Numa nota data á publicidade, hoje, em que estatue a politica de seu governo, o general Plastiras declarou o seguinte: "O meu governo tomou a direção da vida politica grega ,em um momento de crise nacional. Sua tarefa é cuidar dos interesses da nação grega, até que esta possa exprimir sua vontade livremente, sem nenhum receio, por uma eleição genuina e sem influencia de quem quer que seja".

RETIRAM-SE DA "EAM"

ATENAS, 10 (R.) — A União Democratica Popular, mais conhecida como a "ELD", que depois da "KKE" (partido comunista), será o maior partido inscrito na EAM, anunciou hoje seu afastamento das atividades da KKE Com a saida desse grupo, a EAM fica quase inteiramente reduzida aos comunistas.

ABANDONAM A CIDADE

ATENAS, 10 (R.) — Uma coluna britanica chegou a Levadia, cidade 70 milhas ao norte desta capital. Uma patrulha penetrou

(Conclue na 2.ª página)

NO SENADO, A NOMEAÇÃO DO SR. ADOLF BERLE

WASHINGTON, 10 (U. P.) — Foi enviada ao Senado uma proposta de Roosevelt designando o sr. Adolf Berle para embaixador no Brasil. A nova nomeação passará pelo Comité das Relações Exteriores para estudo e, depois, será posta na ordem do dia para debates no Senado

SATISFEITOS OS MEIOS DIPLOMATICOS

WASHINGTON, 10 (R.) — Falando aos jornalistas sobre a escolha do sr. Adolf Berle para novo embaixador dos Estados Unidos no Brasil, o embaixador brasileiro nesta capital, sr. Carlos Martins, mostrou-se altamente satisfeito, dizendo: — "Ha anos que conheço e respeito o novo representante do governo estadunidense no Brasil".

Outros funcionarios consulares tambem se referiram elogiosamente a essa nomeação.

O senador Tom Connaly, presidente da comissão das Relações Exteriores do Senado, declarou, por sua vez, que o "sr. Berle é um homem altamente instruido, dotado de esplendida habilitação e conta com varios anos de experiencia na vida publica, devendo, que esse motivo, ser um bom embaixador".

FOI SELADO O DESTINO DA OFENSIVA DE VON RUNDSTEDT

Fuga das divisões nazistas em ritmo cada vez mais acelerado

LONDRES, 10 (Por John Kimche, comentarista militar da EUTER) — "Tanto Eisenhower como Rundstedt estão agora empenhados não tanto no proximo movimento de suas tropas, mas no que virá depois desse movimento.

A importancia estrategica da batalha para desfazer o saliente de Rundstedt, está diminuindo. Seus atuais contornos são mais do que claros: os alemães estão com suas forças debilitadas e já retiram dali tudo que pode ser dispensado.

Consideram-se exagerados os informes que falavam da existencia de cerca de 30 divisões inimigas naquele saliente. Tambem carece de fundamento o propalado corte dramatico e repentino das pinças aliadas no mesmo setor.

No sabado, os generais Patton e Montgomery, ao que se disse, estavam apenas a 16 kms. de distancia do centro do saliente inimigo. Hoje, a distancia se conserva a mesma.

Numa região coberta, em alguns lugares, por 4 pés de neve e muitas vezes imersa em espessa cerração, com longas horas de densa obscuridade, se torna dificil observar o resultado da barragem de artilharia.

O destino da ofensiva de Rundstedt — cujas tropas se retiram num ritmo cada vez mais perceptivel — está selado, se bem que violentos combates ainda ocorram na região.

Resta apenas a saber é se será Eisenhower ou Rundstedt o primeiro a desembaraçar um numero substancial de suas tropas em luta naquele saliente, afim de desfechar novos golpes e retomar a ofensiva.

PLANO DE RUNDSTEDT

Ao que parece, os planos do chefe alemão consistem em deixar que os aliados sejam forçados a um processo de axaustão através um terreno pleno de asperesas, combatendo contra tropas germanicas re-

(Conclue na 2.ª pagina)

Fóra da União Pan-Americana

Breve a nota da Argentina

BUENOS AIRES, 10 (U. P.) — O governo argentino respondeu ao indeferimento de seu pedido de convocação de uma conferencia consultiva de chanceleres com outra importante decisão. Resolveu, em conseqüencia, afastar-se das reuniões da União Panamericana, segundo a nota que dirigiu áquela entidade continental, por intermedio de seu encarregado de negocios em Washington.

Não obstante sua transcedencia, a nota é extremamente breve, e assinala que a Argentina não comparecerá ás sessões da União Panamericana "enquanto perdurar o desconhecimento do direito argentino e a alteração do sistema de consultas consumados na resolução do dia oito do corrente".

A resolução a que se referiu o chanceler argentino é precisamente a que diz respeito á recusa de uma nova conferencia consultiva, solicitada pelo general Pelufo, decisão que a União Panamericana deu a publico depois de ouvidas as chancelarias do continente.

Cumpre assinalar que a decisão do governo argentino, nos termos em que está visada, é de natureza temporaria, não constituindo o afastamento de-

(Conclue na .ª pagina)

REUNIÃO DO GOVERNO TITERE DE MANILHA

Q. G. DE MAC ARTHUR, 10 (R) — Os americanos se apoderaram de varias aldeias na area do golfo de Lingayen, mas, "por motivo de segurança", os nomes dessas aldeias não podem ser revelados. Sabe-se, porém, que o numero de habitantes de tais localidades sobe a mais de 1.000 habitantes.

Após 28 horas de luta, os estadunidenses ainda continuam sem encontrar "formidavel resistencia" em Luzon, vendo-se que os fatos não correspondem á propaganda nipônica, tanto que o desembarque de tropas e material americano em Luzon, continua a ser operado sem apreciavel resistencia inimiga, exceto na região do rio Agno, a 16 quilometros das cabeças de praia de Lingayen, onde é mais acentuada a reação japonesa. Mas essa propria area de combate serve para indicar a profundidade da invasão aliada na ilha mater das Filipinas.

Um signo da gravidade de que, para os nipões, se reveste a situação, foi dado pela agencia alemã DNB, quando, em irradiação de ontem, declarou que, segundo um despacho procedente de Manilha, o governo filipino organizado pelos japoneses se reunira na manhã de hoje, em sessão especial, para examinar a situação decorrente dos desembarques aliados em Luzon.

Segundo foi informado ás primeiras horas de ontem, as tropas americanas tinham avançado mais 6 quilometros e meio na area de Luzon, após se estabelecerem firmemente no litoral meridional de Lingayen.

A unidade do hemisfério

Sumner WELLES

(Ex-sub-secretario de Estado dos EE. UU. da America do Norte)

(Distribuido pela "Agencia Meridional", com exclusividade para os "Diarios Associados")

NEW YORK, via aérea — Não existe, até o momento, nenhuma indicação de que o Departamento do Estado pretenda alterar a politica inter-americana seguida durante o ano passado. Não há ainda nenhum sinal de que se tenham tomado medidas praticas para deter a brecha crescente que vai solapando a solidariedade pan americana.

O pedido argentino de uma reunião consultiva dos chanceleres americanos não foi ainda solucionado. Segundo os termos dos acordos inter-americanos, compete á mesa diretora da União Pan-Americana considerar tais pedidos. Já por duas vezes, após a petição do governo argentino, a mesa se reuniu regularmente, mas transferiu-se a adoção de qualquer providencia neste sentido, com o fundamento de que não se conhecia ainda o ponto-de vista de um suficiente numero de republicas americanas sobre o curso que se deva seguir.

Não se ignora, de um modo geral, que o Departamento de Estado solicitou aos outros governos americanos que adiassem a remessa de respostas favoraveis. Noticias publicadas, pela imprensa afirmam que é intenção do Departamento de Estado, depois de ter bloqueado todos os esforços de alguns governos americanos durante o ano passado para a realização da reunião consultiva, concordar agora em que tal reunião deve ser realizada com fim de estudar a organização internacional e a cooperação economica — uma vez que se omita, na reunião, qualquer consideração sobre a situação da Argentina.

Obviamente, o momento propicio e logico para uma reunião de consulta das republicas americanas para estabelecer a parte que a comunidade de nações americanas deverá desempenhar numa organização mundial, foi há um ano atrás. Foi esse tambem o momento apropriado para o planejamento da cooperação economica do após-guerra. Uma reunião consultiva das nações americanas para considerar estes dois grandes problemas se realizada agora, pode, entretanto, ser classificada na categoria do "antes tarde do que nunca."

O IMPASSE CONTINUARA'

Mas se a Argentina for excluida dessa reunião, e se não for

(Conclue na 2.ª página)

DIÁRIO DE GUERRA

O periodo de setembro de 1935 a setembro de 1939

Iniciamos hoje a publicação do DIARIO DE GUERRA, que deverá sair semanalmente aos domingos, criada por sugestão do sr. Frederick C. Glass, velho amigo deste jornal, essa nova secção apresentará os fatos em ordem cronologica, de que permitirá ao leitor uma reconstituição facil da historia da segunda guerra mundial.

O DIARIO DE GUERRA começará pela publicação dos acontecimentos que precederam e prepararam a luta, justamente na época em que o nazismo assanhado procurava por todos os meios deitar fogo no rastilho de polvora que arde hoje em todo o mundo.

1935 — Setembro

3 — A cruz suastica é adotada como bandeira alemã.

27 — A Italia declara guerra á Abissinia.

1936 — Março

7 — Tropas nazistas, apesar das determinações do pacto de Locarno, reocupam a Renania.

Maio

2 — Apesar da luta que travou, defendendo-se com todos os recursos, a Abissinia é dominada pelos fascistas.

5 — O rei Victor Emmanuel da Italia é proclamado pelo fascismo imperador da Abissinia, a primeira conquista italiana.

10 — As missões evangelicas são expulsas da Abissinia e seus bens confiscados.

Novembro

14 — A Italia e Alemanha reconhecem Franco como o governo legal da Espanha e mandam seus aviões bombardear as cidades e forças republicanas. E' a intervenção aberta dos nazi-fascistas em país estrangeiro.

1937 — Novembro

29 — A Italia abandona a Liga das Nações.

1938 — Março

6 — A Alemanha invade e anexa a Austria, aprisionando o primeiro ministro.

1939 — Março

15 — A Alemanha conquista a Boemia e a Maravia.

16 — Os nazistas declaram a Eslovaquia um simples protetorado, a Eslovaquia um simples protetorado.

17 — O premier inglês Neville Chamberlain notifica a Alemanha que a Grã-Bretanha não tolera qualquer anexação pela violencia.

21 — A Alemanha apossa-se do Memel.

27 — Finda a Guerra Civil Espanhola com a derrota dos republicanos, batidos pelos franquistas, nazis e fascistas.

28 — A imprensa nazista, orientada pelo Departamento de Propaganda do Reich, inicia forte campanha anti-polaca.

Abril

7 — A Italia invade e apodera-se da Albania.

27 — A Inglaterra declara obrigatorio o Serviço Militar.

28 — Hitler renuncia o Tratado Naval que assinara com a Inglaterra e reafirma o pacto de não-agressão com a Polonia. Destaca seus propositos pacificos em relação á Noruega, Dinamarca, Holanda e Belgica.

Maio

22 — E' assinado o pacto que estabelece o eixo Roma-Berlim.

Junho

13 — Principiam as negociações anglo-russas.

Agosto

10 — Verifica-se grande agitação anti-polaca em Dantzig.

21 — E' anunciado o pacto teuto-russo de não agressão.

23 — Ribbentrop, ministro do Exterior da Alemanha, anuncia a aliança teuto-sovietica.

29 — A Holanda mobiliza-se

31 — Mobiliza-se a marinha de guerra inglesa.

Setembro

1 — O Exercito Alemão invade a Polonia.

3 — A Inglaterra e a França declaram guerra á Alemanha.

4 — O transatlantico inglês ATHENIA é torpedeado no Atlantico por submarinos nazistas, com perda de 128 vidas.

9 — Os nazistas avançam rapidamente pelo Corredor Polonês e pela Silésia.

6 — Forças francesas penetram algumas milhas no territorio da Alemanha. Verifica-se o primeiro ataque aéreo contra a Inglaterra

7 — Rende-se a guarnição polaca de Westerplatte.

8 — Mobiliza-se o Exercito russo.

10 — A Polonia é invadida por tropas soviéticas.

17 — Terminou a resistencia polaca ao Exercito Alemão. Resiste a guarnição de Varsovia.

22 — A Polonia é repartida entre a Alemanha e a Russia, que fica com cinco oitavos de seu territorio e com as zonas dos poços petrolíferos.

23 — Varsovia capitula incondicionalmente.

Olhe a vida com bons olhos
Colírio MOURA BRASIL

Apêlo do general Plasteros, etc.

(Conclusão da 1.ª página)

a cidade e voltou com a informação de que os rebeldes elistas tinham abandonado. Uma segunda coluna, marchando de Tessas para o noroeste, chegou a 4 milhas de Khalilis.

ELABORADOS OS TERMOS DA TREGUA

ATENAS, 10 (U. P.) — Os termos da tregua, a ser apresentados pelo tenente-general Scobie, estão sendo elaborados.

EMISSARIOS DOS "EAM" NO Q. G. DE SCOBIE

ATENAS, 10 (R.) — Dois dos quatro emissarios dos "EAM" já chegaram ao Q. G. do gal. Scobie, representando o comitê central daquela organização. Os restantes emissarios estão sendo esperados hoje.

As ultimas noticias de Salonica dizem que se produziu uma cisão no seio dos "EAM", consequente á secessão da SKE (União Socialista Grega), aguardando-se a cada momento a separação do ELD (partido popular democratico).

FORMARA' NOVO EXERCITO

ATENAS, 10 (U. P.) — As forças blindadas britanicas chegaram a uma ponte existente em Khallis, que os ELAS defendem, encarniçadamente. A ponte liga o territorio continental grego com a ilha Eubea. Ontem, á noite, os britanicos estiveram na ponte, mas, quando os rebeldes abriram fogo, se retiraram, para voltar á carga, hoje.

Anuncia-se, oficialmente, que os representantes da EAM estiveram no Q. G. do general Scobie, para tomar conhecimento dos termos da tregua que lhes é oferecida.

Procurando que os ELAS cessem a luta, o general Plastiras declarou que formará um novo exercito nacional, dizendo ainda que solicitou o auxilio de uma missão especial da policia britanica, para reorganizar a Gendarmerie grega. Tambem ficou assentado que o governo está recusando o auxilio das "Organizações de Voluntarios", para a formação do novo exercito. Aparentemente, tal atitude visa a recusar os elementos ELAS, para integrar as forças gregas.

ATENAS E O PIREU CALMOS

ROMA, 10 (U. P.) — E' o seguinte o comunicado sobre a situação da Grecia: "Atenas e o Pireu continuam calmos. As colunas moveis prosseguem em seu patrulhamento, em face de ligeira oposição. Nas demais regiões, a situação não se alterou".

Em poder dos americanos, etc.

(Conclusão da 1.ª pag.)

de bombas sobre os aerodromos e outras instalações niponicas das ilhas Celebes.

PROGRESSO DO 14.º EXERCITO

KANDY (Ceilão) — 10 (R.) — Um comunicado de hoje informa que o 14.º exercito fez progresso a noroeste de Suwbo Diversa, encruzilhadas da estrada, a 3 milhas daquela localidade, foram ocupadas, inclusive o aerodromo, após encarniçada resistencia japonesa.

EXPLICAM-SE AS NOTICIAS

PEARL HARBOUR, 10 (U. P.) — As noticias contraditorias que Tokio vinha difundido nos ultimos dias sobre o movimento das frotas de invasão foram, agora, de certo modo, explicadas. Revela-se que, enquanto a esquadra norte-americana bombardeava as instalações no golfo de Lingayen, a frota de invasão propriamente dita navegava do mar de Mindanao para o norte.

Depois duma manobra calculada a dar a impressão de que seu objetivo era Mindanao, os transportes mudaram de rumo e passando ao largo da Manilha demandaram o golfo de Lingayen.

Este foi alcançado na manhã de segunda-feira e, na madrugada seguinte, os encouraçados iniciaram o bombardeio final de duas horas. Seguiu-se uma barragem de foguetes lançadas pelas unidades menores e, no mesmo instante, as lanchas de invasão começaram a demandar a praia.

REUNIU-SE O GOVERNO FILIPINO

STOCKHOLMO, 10 (R.) — A agencia TRANSOCEAN transmitiu um despacho de Manilha, anunciando que o governo filipino, patrocinado pelos japoneses, se reuniu em sessão especial, na manhã de hoje, "para examinar a situação decorrente do desembarque em Luzon".

Argumento para elevação do preço do café

NEW YORK, 10 (U. P.) — Na pretenção de obter preços mais elevados para o café, nos Estados Unidos, os circulos cafeeiros latino-americanos encontraram um argumento a seu favor, concedido, recentemente, pelo Ministerio de Alimentos da Grã-Bretanha aos produtores de Kennya, da Africa.

A bolsa de café e de açucar de New York anunciou que a citada dependencia britanica pagará pela safra de 1945, na razão de 110 libras esterlinas, por tonelada.

Esse preço representa um aumento de 11 shillings e 10 pence por tonelada, na relação de preço em vigor no ultimo ano.

Netuno no transporte de guerra

(Conclusão da última página)

O mormaço equatorial toma conta de todos nós, os marinheiros americanos se estendem, vermelhos e umidos de suor, no tom badilho largo. O suor atravessa os uniformes dos pracinhas e chega a empapar seus proprios salva-vidas azues. E o meu amigo major Henrique Oest, com seu fardamento alagado, parece ter saido de um chuveiro. E' uma das boas palestras de bordo, com sua coragem bem humorada e seus sólidos pontos de vista antifascistas. Para ele, esta viagem ao campo de luta representa muita coisa.

Representa, particularmente, um desfecho digno e magnifico para uma existencia de convicções democraticas. Ele me leva ao seu camarote, me enche de revistas tecnicas, e passamos longas horas do dia a falar de assuntos e amigos comuns que ficaram no Brasil. E aqui podemos falar da guerra.

Não é um assunto de todas as horas a bordo. Os pracinhas cantam emboladas, suam e dormem. Os oficiais fazem planos para o futuro, e recordam o que deixaram em suas casas e seus quarteis como se estivessem se referindo a um passado muito distante. O major Oest é um apaixonado da guerra anti-fascista. Todos os dias ele consulta seus mapas, ouve com atenção o minguado noticiário telegrafico que nos dão todas as tardes, protestando sempre quando o "speaker" militar esquece qualquer informação sobre o avanço das divisões soviéticas ou as manobras de Patton.

Ontem á meia-noite cruzamos a linha do Equador. Em qualquer transatlantico civil e luxuoso, o fato seria motivo para uma esplendida festa noturna, com champagne, casacas e senhoras bastante lindas, como a gente vê nos filmes. Nossas noites, porém, são noites de guerra, e dentro delas a escuridão representa numa arma tão potente quanto as "pom-pom", os aviões e os 105. As festividades de Netuno, portanto, foram todas adiadas para hoje, e pela manhã já houve um "show" para os oficiais, no deck central, uma especie de "hora do calouro" com distribuição de premios, sabonetes e talco, seguida de um filme colorido de Betty Grabble e de um jornal civico do DIP. Não preciso dizer que miss Betty, com suas formas de torta de chocolate, deixou a melhor impressão entre todos, manifestada por silvos e gritos, como é possivel presenciar, nos cinemas de Cascadura.

A' tarde, com o tempo ameaçando chuva grossa (uma nuvem cinzenta e pesada, na linha do horizonte, crescia de minuto a minuto), Netuno foi recebido a bordo. Um dos coroneis do navio desempenhou o papel monarca, que apareceu no tombadilho da prôa acompanhado de todo seu séquito: a rainha, procostos, executor-mor, padres, advogados e promotores. Quatorze homens, entre pracas e oficiais, foram escolhidos para responderem a juri, por "crimes" praticados durante a viagem, e entre os mesmos se encontrava este correspondente.

Acusavam-me de, com a bisbilhotice profissional, andar por lugares proibidos do navio, mexer daqui e ali, abrindo portas interditadas por avisos categoricos e de ter sido apanhado por um "P.M." certa tarde, na sala das maquinas. Sentença: corte de uma mecha de cabelo, tinta de escrever na testa, goma grossa nos cabelos, além de um banho de água fria sobre o uniforme de campanha.

O coronel Batista, um major, três capitães, tenentes, sargentos e pracas foram outros acusados e "justiçados." O capitão Praxedes (ele me conta que é amigo do Isaias, do "Diario da Noite") sofreu algo que naturalmente lhe deixou com o moral meio abatido, rasparam-lhe o bigode, "um bigode de quinze anos de existencia", conforme ele declarou diante dos inquisidores.

A' certa hora, porém, parece que Netuno, mas o propriamente dito resolveu vir em pessoa á festa de bordo: o trovão ribombou no ceu escuro, como o ronco dos 105, as águas se encresparam, a chuva caiu forte sobre réus e juizes, e o transporte pôs-se a balançar como uma jangada cearense.

Houve uma debandada geral, e um coletivo escorregar nas chapas de ferro molhadas e besuntada de goma. Voltei para o meu camarote, envolvido num cheiro acre, e dentro de minutos estou no banheiro dos oficiais, a lavar o grosso "zé carioca" (zé carioca é o nome que puseram no uniforme de campanha).

No começo da noite, um navio foi avistado longe e o cruzador lançou-se rasido ao seu encontro. A ordem de combate espalhou-se por todos os navios, mas se tenta apenas de um mercante grego, que descia do Norte. Ele desce e nós subimos. Um homem da tripulação norte-americana me garantiu que não chegaremos a Gibraltar antes de quatro ou cinco dias. Olho o mar na distancia, mas o mar não tem fim: azul, verde ou escuro, ele segue sempre, sem principio nem fim.

A alimentação do brasileiro é deficiente em calcio — a ingestão diaria de quantidade liberal de leite é a melhor forma de satisfazer a nossa necessidade. — (Serviço Nacional de Educação Sanitaria).

ULTIMAS NOVIDADES DA EDITORA
"O CRUZEIRO"
A Venda em todas as livrarias do Recife

PERSONALIDADE E BELEZA
"O Livro Azul da Mulher"
Encadernação de luxo
Preço Cr$ 80,00
autora: — Veronica Dengel

O VALE DA DECISÃO (2 volumes)
O maior Best-seller americano de 1943 e 1944
Preço Cr$ 60,00 (brochura)
autora: — Marcia Devenport

SOL SOBRE AS PALMEIRAS
de Pascoal Carlos Magno
Preço Cr$ 25,00 (brochura)

VIDAS SEM RUMO
Jean Malaquias
Preço Cr$ 25,00 (brochura)

HISTÓRIAS DE FANTASMAS
de Guy Maupassant, André Maurois, e outros famosos autores estrangeiros
Preço Cr$ 20,00 (brochura)

CONFIDÊNCIAS LITERARIAS
de Pericles Morais
Preço Cr$ 25,00 (brochura)

NARRATIVAS AUTOBIOGRÁFICAS
do Gal. Bertoldo Klinger
Preço Cr$ 25,00 (brochura)

Foi selado o destino da ofensiva, etc.

(Conclusão da 1.ª página)

lativamente pouco numerosas. Convem aqui relembrar que Rundstedt tentará concentrar suas forças tão depressa quanto lhe for possivel, para um novo ataque, enquanto as tropas aliadas estiverem detidas nas Ardenas, realizando ainda, em obediencia a esses planos, multiplos **movimentos de diversão na Alsacia.**

Mas, obviamente, enquanto Rundstedt estiver a braços com a confusão oriunda do seu atual recuo, procurando reagrupar suas divisões, Eisenhower talvez considere o momento oportuno para desafechar golpes contra este ou aquele setor em que os nazistas se mostrarem mais sensiveis. Se lucrará em fazê-lo, isso é coisa que dependerá não apenas da velocidade do seu movimento nas Ardenas, mas tambem da disponibilidade das tropas exigiveis para o termino da tarefa naquela zona de operações, bem como da possibilidade de entrarem em ação as reservas aliadas logo que as circunstancias exigirem.

E' essa batalha atraz das cortinas, que está agora em progresso. Entrementes, a batalha em torno de Strasburgo, conquanto travada com forças comparativamente pequenas, é ainda fluida.

As forças germanicas vindas do sul de Wissenbourg alcançaram a area da floresta de Hagenau, a 16 kms. da cabeça de ponte ao norte de Strasburgo. Se essas forças se chocarem — com os o intuito de ambas — agravar-se-á consideravelmente a situação de Strasburgo. Mas é provavel que Rundstedt não tente executar esse movimento antes de maduras reflexões, pois ele deve saber que os aliados dispõem de muito mais numerosas concentrações de tropas do que os nazistas, no setor setentrional do front. Caso se lance a esse choque, terá de realizar outro esforço maior para sustentar os contra-ataques aliados.

O que se pode afirmar, já agora com segurança, é que a ofensiva alemã foi planejada, menos para impor uma miraculosa reconquista do poderio militar germanico, do que para reanimar o prestigio da Wehrmacht no campo de batalha. Hoje, os nazistas parecem menos temiveis do que se imaginava quando era mais aguda a crise nas Ardennas.

Tendo desfechado ofensivas simultaneas no front oriental — tal como sucedeu em Budapest — e no oeste europeu, o que o Alto Comando hitleriano revelou foi sua ansiedade em obter uma decisão imediata, por não estar inclinado simplesmente em prolongar o conflito.

Necessita-se, para se tratar uma batalha decisiva, não somente de uma rigida determinação como tambem de um forte moral. E' o que os leaders germanicos aparentemente estão desejosos de confessar, intensificando a luta em todos os fronts".

O "Grande Hotel", do Recife, é um estabelecimento modelar, á feição de outros luxuosos estabelecimentos do sul do país. Cozinha de primeira ordem, conforto, luxo e distinção.

Retiram-se os alemães, etc.

(Conclusão da 1.ª página)

tam, ali. Os alemães estão sendo expulsos do interior das casas, dos porões e das aguas furtadas. Muitos deles foram mortos em luta corporal.

Esta aldeia, que, ora, se acha em mãos dos britanicos, nunca teve um tal valor que justificasse a perda de tantas vidas.

AVANÇOU A INFANTARIA

COM O 3.º EXERCITO DOS ESTADOS UNIDOS, 10 (De Eric Downton, enviado especial da REUTER) — A infantaria do 3.º Exercito americano, na cunha meridional do saliente, avançou dois quilometros e tomou um terreno elevado, na margem meridional do rio Wiltz, ao sudeste de Bastogne. Suas novas posições dominam a cidade de Wiltz, a menos de meio quilometro, de distancia. Foi tambem capturada a aldeia de Berle, a uns 5 quilometros desta cidade.

PARIS, 10 (U. P.) — No saliente dos Ardennas, a iniciativa está com os aliados. Um correspondente qualifica a situação naquele setor da seguinte maneira: "A batalha reduz-se, agora, á questão de saber se von Rundstedt terá tempo de retirar suas forças blindadas do saliente, antes que sejam liquidadas ou, pelo menos, severamente dizimadas pelos aliados. A propria rodovia de Saint Vith a Houffalize, a ultima que ainda se acha totalmente sob controle alemão no saliente, já está sob o fogo da artilharia aliada.

COM AS FORÇAS BLINDADAS NORTE-AMERICANAS NA BELGICA, 10 (R.) — As tropas norte-americanas capturaram, hoje, a aldeia de Samree, situada cerca de 6 quilometros de Laroche, ao nordeste. Samree foi teatro das mais violentas batalhas, desde o inicio da contra-ofensiva do general Hodges.

LONDRES, 10 (U. P.) — A TRANSOCEAN informou que os alemães perfuraram o sistema de fortificações, ao sul de Lauter, numa ampla frente, e acrescentou que, ao norte e sul de Vielsalm, as tropas norte-americanas penetraram nas falsas das defesas nazistas e depois de avançar alguns milhares de metros, foram detidas.

Dois torpedos no couraçado

(Conclusão da última página)

que soldados e grande copia de material continuavam a descer em Luzon sem apreciavel interferencia por parte dos japoneses.

FRACA BARRAGEM DE ARTILHARIA

NEW YORK, 10 (U. P.) — Informes recebidos do Q. G. de Mac Arthur dão a entender que na resistencia aos desembarques estadunidenses em Luzon, os nipões apresentaram fraca barragem de artilharia e ligeira ação de morteiros. Tambem a aviação japonesa não atuou da fórma prevista. Em resumo, o terreno cortado de canas do golfo de Lingayem, teria oferecido grande dificuldades de resistencia, e os amarelos não tinham defesas de costa apreciaveis.

Mas, durante o canhonelo que precedeu o desembarque, os navios de guerra americano encontraram violenta reação. "Foi pior que em Saipan", declarou textualmente o almirante Jesse Oldendorf. "All, o fogo das baterias inimigas foi máu; mas aqui em Luzon, tivemos tres dias de continuos ataques aéreos que eram muitos piores".

Oldendorf conferenciou, terça-feira á tarde, com o almirante Kincaid, antes do desembarque, para discutir se devia ou não realizar-se a invasão. Ambos concordaram então que, embora alguns navios tivessem sofrido danos até ali, na fase preliminar da invasão correra de acordo com os planos. Realizou-se então o desembarque.

REUNIU-SE A C. C. C. C.

Fiscalização e racionamento de combustivel no interior

Realizou-se ante-ontem, na Secretaria de Agricultura, sob a presidencia do sr. Manuel Rodrigues Filho, mais uma reunião da Comissão de Controle do Consumo de Combustivel. Verificou-se o comparecimento dos representantes da Delegacia Regional do I. A. A., da Secretaria de Viação e Obras Publicas, das empresas de energia e Luz, da Associação Comercial, da Federação das Industrias e do Departamento Estadual de Estatistica.

Iniciados os trabalhos, o secretario da Comissão, prestou esclarecimentos sobre as modificações que vão ser introduzidas na fiscalização do racionamento de combustivel no interior do Estado, em face das quais varios municipios terão fiscalização direta e permanente da Comissão, como auxilio aos trabalhos das Sub-Comissões locais. Prestou, ainda, informações sobre a organização do controle de oleo Diesel, que em breve será lançado.

Passando-se a outro ponto dos trabalhos, foram discutidas e assentadas diversas medidas sobre racionamento de alcool e gasolina.

Em petições foram exarados os seguintes despachos: C. Cordeiro de Cia., sobre acrescimo da sua quota de gasolina pura: "Aguarde oportunidade"; Serafim Gama, sobre gasolina para fins industriais: "Concedase a quota de 20 litros"; José Clodoaldo Amaral, sobre gás para fins industriais: "Deferido"; des. Sizenando Oliveira, sobre dispensa de multa por excesso de consumo: "Deferido em face da informação"; Great Western of Brazil Railway Company, sobre quota de alcool: "Autorizado, oficie-se a Delegacia do I. A. A.

A secretaria da Comissão está convidando o sr. Euclides de Carvalho e a Cooperativa Central dos Banguezeiros de Pernambuco, para prestarem esclarecimentos sobre as suas petições.

Pessoal para o esforço de guerra

WASHINGTON, 10 (U. P.) — O sub-secretario da Guerra, sr. Robert Patterson, declarou, hoje, perante o Comité de Assuntos Militares do Senado, que serão necessarios mais de 1.600.000 pessoas para o esforço de guerra, no primeiro semestre de 1945, inclusive 900.000 para o serviço ativo e 700.000 para a produção bélica e outras atividades correlatas com a guerra.

AUMENTARAM AS PERDAS MERCANTES

WASHINGTON, 10 (U. P.) — Depois de uma tregua de quase um ano, aumentaram novamente as perdas de navios mercantes aliados, devido á intensificação da campanha submarina alemã, em dezembro ultimo. Essa noticia acaba de ser dada por uma declaração conjunta anglo-americana. Acrescenta o documento oficial que esse recrudescimento da campanha submarina constitue outra prova de que a guerra na Europa está longe de terminar.

SARNA
COCEIRA
FRIEIRA
ALIVENE

A unidade do hemisferio

(Conclusão da 1.ª página)

dado algum passo em relação á petição desse país, o existente e intoleravel impasse continuará. A Argentina prosseguirá manten do relações oficiais com republicas americanas, e os Estados Unidos continuarão tentando mantê-la no ostracismo. O seu regime atual, contudo, continuará a receber apoio interno e do exterior.

Cresce nas Americas, e em particular na America do Sul, numa intensidade cada vez mais vigorosa, a exigencia de que se elimine prontamente a brecha existente na unidade inter-americana.

E' importante que a opinião publica dos Estados Unidos esteja ao par dos pontos-de-vista expressos de um modo tão generalizado nas outras partes do Hemisferio Ocidental. Eis aqui dois exemplos tipicos.

"La Razon", o jornal "lider" da grande capital democratica do Uruguai, numa serie de artigos em que propugnava pela realização da reunião solicitada pela Argentina, disse o seguinte:

"O senador Miguel Cruchage, eminente internacionalista, ex-Ministro das Relações Exteriores do Chile, vem de declarar que "pan-americanismo" deve consistir logicamente na aplicação dos seus proprios principios: o ostracismo forçado ou a exclusão de qualquer membro da grande familia inter-americana não se pode reconciliar com aqueles principios. E á sua voz uniu-se a do ex-Presidente Alessandri, do Chile; a do ex-Presidente Batista, de Cuba, e as de tantos outros destacados americanos que insistem em que "a proposta da Argentina deve ser aceita sem hesitação ou demora."

"Não podem ser mais significativas essas declarações, porque demonstram que o desejo de unidade das Americas não implica absolutamente em submissão ou vassalagem, visto que exige uma reunião de todas as nações, afim de que estas possam, numa atmosfera de compreensão e lealdade, tratar dos problemas comuns, e afim de preservar essa unidade que todo o Continente considera como o mais valioso de seus bens."

Não há jurista internacional das Americas mais largamente respeitado no Novo Mundo e na Europa que o dr. Alejandro Alvarez do Chile. O dr. Alvarez fez recentemente esta declaração publica a respeito da petição argentina:

A NECESSIDADE DA REUNIÃO

Todo Estado americano tem o direito de solicitar uma reunião consultiva de chanceleres se a sua atitude é criticada ou interpretada desfavoravelmente no tocante á forma com que se conduz nas suas obrigações continentais... No exemplo atual a Argentina não se apresenta como uma criminosa acusada, mas como um Estado soberano que explicará voluntariamente a sua atitude. Os demais Estados podem ou não declarar que estão satisfeitos; e se as circunstancias o exigirem, podem chegar a um acordo que envolva censura, ou até mesmo a adoção de sanções para o Estado que propôs a reunião.

"Nenhum Estado pode entretanto, insistir em que sejam aplicadas sanções coletivas contra outro Estado, a menos que este tenha sido ouvido numa reunião de consulta e a menos que essas sanções sejam o produto de um acordo alcançado em tal reunião.

"A organização da solidariedade no nosso continente dentro do "sistema de consultas" é uma grande instituição americana que exercerá uma profunda influencia na vida e nas leis internacionais."

A politica até aqui seguida pelo Departamento do Estado acerca da Argentina tem resultado em danos aos interesses politicos e economicos dos Estados Unidos que perdurarão por muitos anos. Ela tem causado apenas prejuizos ao resto do Hemisferio.

O "sistema de consultas" a que se refere o dr. Alvarez foi planejado precisamente para cuidar de problemas tais como o que surgiu com relação á Argentina. Participando de uma reunião de chanceleres, como uma igual entre iguais, este governo poderá concorrer para a descoberta de um remedio construtivo comum para o presente dilema.

Com isto será restaurada a unidade inter-americana. Neste momento critico da historia do mundo, nenhuma nação lucrará mais com a restauração da unidade pan-americana do que os Estados Unidos.

Um dos mais sérios problemas etc

(Conclusão da ultima pag.)

rosos trabalhos focalisando vários aspectos patológicos da esquistosomose.

Atualmente o Departamento de Anatomia Patológica está elaborando um trabalho de natureza experimental sobre essa verminose, focalisando ao mesmo tempo aspectos terapêuticos e patológicos.

AS LESOES

As lesões provocadas no organismo humano pelos vermes e seus ovos são de caráter indelével: um organismo altamente infestado não poderá jamais reintegrar-se em suas funções normais, mesmo após a erradicação terapêutica dos parasitos; porisso que os individuos infestados apresentam sempre distúrbios mais ou menos acentuados que correm por conta das lesões provocadas nos orgãos. Essas lesões se assentam principalmente nos intestinos, fígado pulmões, podendo ainda atingir qualquer outro orgão. Quando de caráter crônico, as lesões se tornam fibrosas, provocando espessamento da parêde intestinal com subsequentes distúrbios funcionais rotulados de "colites crônicas", retites etc. No fígado, além de uma fase lesional sub-aguda, tóxica, tambem são evidenciados aspéctos lesionais crônicos, fibrosos, por vezes de tal extensão que o orgão se torna histologica e funcionalmente insuficiente. Nos pulmões o aspécto lesional pode assumir a forma de uma pseudo-tuberculose. E outros aspéctos lesionais podem ser evidenciados, tomando por vezes feições patológicas as mais estranhas.

Nos relatórios de autópsias do Departamento de Anatomia Patológica a incidência de positividade sobe a cerca de 30% e nas clinicas hospitalares e particulares grande é o número de doentes crônicos com exames coprológicos positivos para ovos de **Schistosoma mansoni".**

O dr. Barros Coêlho tambem relaciona o aparecimento da doença á imigração negra. E assim explica, no nordeste, a ecologia da verminose:

— "A necessidade sempre crescente solicitada pelo sistema agricola nessas regiões influiu de tal modo que a importação da raça negra foi mesmo assombrosa em certas épocas.

Em Pernambuco, por exemplo, no tempo do dominio holandês, Maurício de Nassau conquistou Angola unicamente pela necessidade de importar negros para as plantações de cana de açúcar.

Além dos negros portadores de ovos e os caramujos hospedadores aqui existentes, outras razões contribuem para que a predominancia dessa parasitose se fizesse sentir em determinadas regiões. Regiões que apresentam entre si, como assinala Gilberto Freyre, "similitudes agrárias e econômicas com as mesmas influências da monocultura e escravidão."

A INFLUENCIA DO SISTEMA AGRICOLA

A cana de açúcar era a cultura agricola que dominava nessas regiões da América de intensa importação de negros, como o nordeste brasileiro, onde ainda hoje domina nas zonas mais densamente povoadas. Esse sistema de cultura que conduz a uma intima relação entre o homem e a água apresenta nisto analogia com os sistemas agricolas de regiões onde grassam as outras duas esquistosomoses — Egito e Japão.

O cultivo de cada açúcar condiciona terras úmidas, á margem de cursos dágua, nos vales, nos baixios, nas imediações de charcos e lagôas, terras baixas sujeitas a inundações. Esse sistema agricola implica por conseguinte em relações profundas e intimas entre o homem e a água, condição essencial apara a contaminação e disseminação da esquistosomose.

Os núcleos de população relacionados com essa lavoura acompanham as "terras visinhas dos ribeiros", as margens dos rios e riachos, "as terras alagadas".

Ainda hoje, nas localidades, pelo menos em Pernambuco, onde predomina a monocultura açucareira, a incidência da infestação se faz sentir com mais intensidade, conforme estatistica da Comissão Rockfeller: Rio Formoso — 75%; São Benedito — 41%; Palmares — 38%; Agua Preta — 36%; Timbaúba — 35% etc.

E' inconteste, portanto, a intima relação existente entre a escravidão negra, a cultura da cana de açúcar e a disseminação da esquistosomose, pelo menos na faixa litorânea do Brasil, sendo ainda hoje os Estados de Pernambuco, Alagôas e Sergipe os principais fócos endêmicos, se não foram êsses Estados os leaders da monocultura açucareira.

Na epidemiologia das esquistosomoses, na disseminação e infestação dessa parasitose, o ambiente geofisico e principalmente as relações entre o homem e êsse meio assumem papel importante.

No nordeste do Brasil êsses fatores se acham intrinsecamente relacionados. Principalmente no "Nordeste Agrário", onde a parasitose de Manson tem seu foco principal. E' nessa região, estudada sob o ponto de vista ecológico por Gilberto Freyre, onde a esquistosomose tem no Brasil seu principal foco. Região "onde nunca deixa de haver uma mancha dágua. Sulcada de riachos, rios perenes de curso lento e pouco profundos, de margens espraiadas, com rica vegetação aquática, de lagôas e de várzeas".

Centro de atrações comerciais

NEW YORK, 10 (U. P.) — E' inegavel que a America Latina constituirá, no após-guerra, um centro de interesse e um alvo de atenções das nações de além-mar.

Além das manifestações já exteriorisadas nesse sentido, temos, hoje, mais duas de alta significação.

Assim, o sr. Winthrop Aldrich, presidente do Chase National Bank, de New York, falando na assembléia anual de acionista de seu estabelecimento bancario, afirmou que os negocios desse banco com a America Latina acusaram um grande aumento em 1944, não obstante a escassez de artigos de consumo e de primeira necessidade".

E pediu aos Estados Unidos que tomassem a iniciativa do restabelecimento dos governos da Europa ocidental depois da guerra, com suficiente força economica para manter suas populações civis em estado de razoavel prosperidade. Disse ainda que os governos europeus deverão ser economicamente fortes, para junto com outros paises, levar a cabo um amplo programa de seguranca politica e solidariedade economica sob o sistema da belecimento de crédito.

A outra declaração é do sr. Gordons Rentschler, presidente do National City Bank, que tambem falou perante a assembléia anual dos acionistas desse estabelecimento de crédito.

Disse o sr. Gordons que emerge maior expansão de suas sucursais na America Latina, merçê do aumento do comercio inter-americano, depois da guerra.

Concluido a estrada

NEW YORK, 10 (R.) — Uma comunicação do Exercito dos Estados Unidos informa que a estrada Ledo, iniciada em dezembro de 1942, se acha, agora, concluida.

Fóra da União Pan-Americana

(Conclusão da 1.ª página)

finitivo da Argentina do seio da União.

Em Montevideu, a atitude argentina causou surpresa. Os meios diplomaticos locais a consideram "um profundo equivoco e um erro de tatica diplomatica". E acrescentam que a proxima sessão da União poderia servir de ponte á Argentina, para uma nova aproximação ás demais nações do continente.

NENHUM DETALHE

WASHINGTON, 10 (U. P.) — Em suas declarações, hoje, á imprensa, o sr. Stettinius expressou que não possuia detalhes sôbre os temas da conferencia Inter-americana, nos quais, segundo indicou, numerosos funcionarios trabalham, atualmente. Disse acreditar que, em breve, será anunciada a data da reunião, assim como o local, acrescentando que nada tinha a dizer sôbre a atitude da Argentina em se abster de participar da reunião da União Panamericana, em consequencia da decisão adotada pela Junta Diretiva do mesmo organismo, em sua sessão de segunda-feira.

E' CEDO PARA INFORMAR A DATA E O LOCAL

WASHINGTON, 10 (U. P.) — Referindo-se á proxima conferencia das Nações Unidas e Associadas da America, convocadas pelo Mexico, disse, hoje, o chanceler Stettinius: "Ainda é cedo para informar a data exata e o local da reunião".

PORQUE O SENHOR E' TÃO GORDO?

Elimine matérias inuteis com Sais Kruschen!

O excesso de peso é geralmente devido ao acumulo no organismo de materiais inuteis e prejudiciais, não eliminadas em consequencia da preguiça intestinal. Nesses casos, o bom funcionamento dos intestinos é o primeiro passo a dar. Mas a violencia de um purgante comum pôde, sem duvida, ser prejudicial. Sais Kruschen são uma combinação cientifica de sais de sódio e magnesio que eliminam as matérias tóxicas que obstruem os intestinos. Ao mesmo tempo que agem como um laxativo, estimulam o aparelho gastro intestinal. Uma pequena dóse matinal de Sais Kruschen tem um efeito altamente benéfico. A gordura excessiva e a obesidade deselegante e anti-higienica cedem rapidamente. Sais Kruschen eliminam um peso inutil e regularisam funções intestinais. Vá hoje á farmácia ou drogaria e adquiri um vidro de Sais Kruschen a preço popular. Amanhã pela manhã tome uma pequena dóse e verá como se sentirá mais bem disposto no correr do dia.

GINÁSIO PORTO CARREIRO
CURSO GRATUITO
para exames de admissão ao 1.º ano do curso ginasial exclusivamente feminino.
Rua da Concordia, 630
Telefone — 6841

FEDERAÇÃO DAS INDUSTRIAS DO ESTADO DE PERNAMBUCO

Assembléia Geral Extraordinária

A FEDERAÇÃO DAS INDUSTRIAS DO ESTADO DE PERNAMBUCO, convida todos os industriais do Estado, sindicalizado ou não, a comparecerem, no dia 11 do corrente, ás 15 horas, em sua sede social, á Praça Rio Branco n.º 18, afim de tomar parte na GRANDE ASSEMBLÉIA GERAL EXTRAORDINARIA, onde serão tratados assuntos de máxima importancia, referentes ao APROVEITAMENTO DA CACHOEIRA DE PAULO AFONSO.

O PROFESSOR ENGO. MANOEL ANTONIO DE MORAIS REGO, fará uma palestra sobre o palpitante assunto.

A FEDERAÇÃO DAS INDUSTRIAS, espera o comparecimento de todos os industriais a hora acima fixada.

Dada a relevancia dos assuntos a serem ventilados na referida Assembléia, esta Federação encarece a presença dos Senhores Industriais, á hora acima fixada.

Recife, 10 de Janeiro de 1945.

ADHEMAR PIRES TRAVASSOS
Presidente em Exercicio.

Eficiente cooperação do serviço brasileiro de metereologico para as operações militares dos aliados

Fala ao DIARIO DE PERNAMBUCO o sr. Eudes Carvalho, chefe do serviço de meteorologia do Observatorio de Olinda — O ano de 1945 iniciou-se mais quente do que em qualquer época de 1944, no Recife — Vai ser instalado no Recife um Instituto Regional de Meteorologia — Dois Irmãos e Casa Forte os pontos mais humidos da cidade

O sr. Eudes de Carvalho mostrando ao reporter as redes metereologicas brasileiras, no mapa

A reportagem do DIARIO DE PERNAMBUCO esteve, ontem, em Olinda, em cujo Observatorio Meteorologico, solicitou do sr. Eudes de Carvalho, chefe do serviço, informações sobre a possibilidade de uma repetição do rigoroso inverno que tivemos aqui em 1944. Atendendo ao nosso pedido declarou: "Espero antes de tudo que as minhas declarações obedeçam a um certo limite, atendendo a uma norma adotada entre nós, no sentido de evitar trazer a publico, alco que possa ser mal interpretado e cujo efeito redunde de forma prejudicial ao espirito dos leitores, como parece ser comum, em materia de meteorologia. Naturalmente, no que houver conveniencia de se prevenir, o nosso Serviço tomará a si, no que lhe competir, o encargo de transmitir á imprensa, a noticia precisa.

"No momento nossas funções aqui têm se dirigido mais em ligação com a Diretoria no Rio e a base americana do que em carater de divulgação. Para esse fim, o dr. Francisco Souza, diretor do Serviço de Meteorologia, vai instalar no Recife um Instituto Regional, orgão superior com atribuições mais amplas e maior numero de pessoal especializado. Explicado isso estou ao seu dispor".

CHOVEU MAIS NO RECIFE DO QUE EM MACEIO'

Argumentamos que tinhamos ido ali á cata da resposta para uma interrogação sobre a possibilidade de repetir-se este ano, no Recife, as abundantes chuvas do ano passado, mas que, fugindo o assunto a simples previsão gostariamos de informar os leitores do DIARIO sobre qualquer outro aspecto do Serviço entremes a sua orientação. O sr. Eudes Carvalho mostra-nos então graficos e cifras referentes ao inverno de 1944 e esclarece-nos:

"Sobre o inverno de 1944, aqui muito se falou: de fato apuramos um total de 2 381 milimetros e 3 decimos de chuva, num periodo de 217 dias; em maio então houve uma apuração de 762 milimetros e 4 decimos, o que já é um record daqua. Embora muito se tenha noticiado sobre as chuvas caidas em Maceió tenho a lhe dizer que ali apurou-se menos que aqui, cerca de 500 milimetros, conforme soube pelo meu colega daquela capital. Tambem em maio a grande pluviosidade da epoca, proseguiu a mais alta media mensal de umidade, com 88 por cento. Naturalmente, em alguns pontos do Recife como Dois Irmãos e Casa Forte ela se manteve mais acentuada e por mais tempo, dado a maior espessura de revestimento florístico, favorecendo tambem a amenidade ambiente

TEMPERATURAS EXTREMAS EM 1944

"As temperaturas extremas do ano foram observadas em 12 de dezembro com 32 gráus e 2 decimos na alta, e 18 gráus e 5 decimos na baixa, no dia 30 de agosto. O nosso calor é muito atenuado não só devido á topografia local, sem acentuações orograficas que embarassem a livre circulação dos ventos, como tambem devido ao refrescamento que as arterias do Capibaribe e do Beberibe trazem a varias zonas. Sobre o clima do Recife, um velho conhecimento norte-americano já me falou da sua notavel semelhança com o da celebre Guadacanal no Pacifico sudoeste, sendo que aqui os rios nos favorecem um pouco mais. Muitos se queixam do rigor da temperatura quando isso, ao meu ver, não existe aqui. Para se avaliar a aplicação exata da expressão rigor climaterico, digo-lhe que ali frac os termometros sobem a 50 gráus á sombra e descem a 6 gráus abaixo de zero em Bagdá!

"Não obstante sempre sofremos a influencia da passagem de massas de ar que temporariamente perturbam o clima com ondas de calor ou frio, algumas chuvas e mudança de ventos.

O CALOR AINDA PERDURARÁ POR MAIS ALGUM TEMPO

"Quanto ao calor reinante agora posso lhe dizer que mesmo com os pequenos declinios de temperatura e as chuvas tipicas proprias de janeiro, não poderá alterar a sua curva ascendente no Recife e por isso ainda teremos de suportá-lo por mais algum tempo antes de começar sua queda normal e progressiva. Aliás o ano de 1945 iniciou-se mais quente do que em qualquer epoca de 1944 nesta area.

COOPERAÇÃO COM OS PRINCIPAIS ALIADOS

"Muita coisa de nossa atividade funcional é temerada. No entanto é de justiça salientar que a meteorologia brasileira deu uma cooperação muito eficiente ao bom exito das operações militares aliadas na Africa e em outros teatros da presente guerra. Já se noticiou até que altas autoridades norte-americanas expressaram seu agradecimento ao nosso diretor no Rio, por tudo quanto foi feito pelo Serviço que dirige. Mesmo aqui, onde enfeixamos em nossos boletins sinoticos elementos de grande parte do territorio nacional em colaboração com a U. S. Army, recebemos da dependencia desse Departamento sediado no Ibura, todo o reconhecimento pelo nosso trabalho, prestando informes, dados cientificos etc. pessoalmente e por intermedio da nossa PPM-6, uma das mais potentes estações de radio da rede meteorologica brasileira, tudo isto feito discreta e harmoniosamente.

"Enfim, dada a natureza toda especial da visita é natural que eu não tenha no momento material mais interessante para assunto de reportagem".

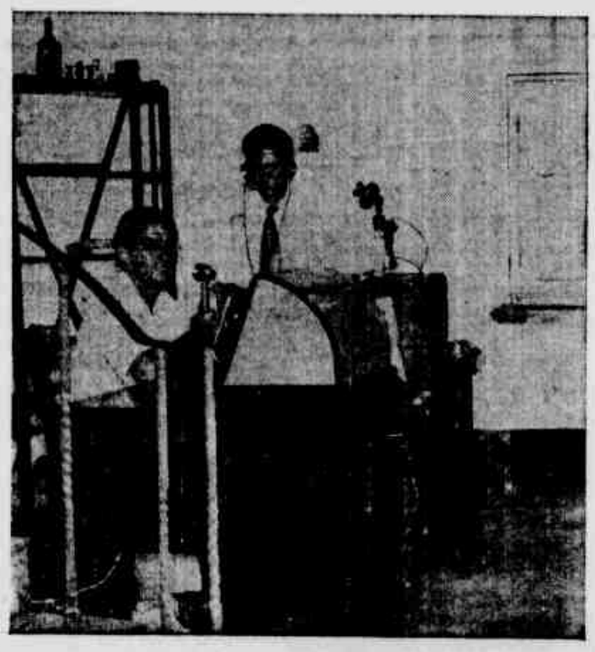

Os radio-telegrafistas Antonio Batista Vieira e Djalma Costa Viana em atividade na rádio PPM-6, do Serviço Metereologico. Este ultimo pertence tambem ao corpo de radio-telegrafistas do DIARIO DE PERNAMBUCO

BEETHOVEN, BRAHM E DEBUSSY SOB AS ESTRELAS DE BOA VIAGEM

"Hora Sinfonica" dedicada ás sócias e aos "service men" — Classe de desenho

Um novo programa musical, já se tem uma segunda semana de execução, é o "Symphony Under the Stars", em franca aceitação no "U S O Beach Club". O programa tem atraido a presença de inumeros "buddies" do exercito e da marinha e socias brasileiras.

Os concertos tem-se realizado no terraço do club, sob as estrelas.

Ontem, entre outros numeros de Beethoven e Brahms ouviu-se o "Afternoon of a Faun" de Debussy.

Realizando essa hora sinfonica o "Beach Club" dá novo impulso ás recreações de verão, oferecendo ás socias algumas das mais notaveis peças musicais do mundo. Musica ligeira nas dansas ás sextas-feiras intercalam-se com musicas sérias ás quartas. Estrelas, luar e a brisa refrescante de Boa Viagem romantisam o alto ambiente musical dessas audições que o "Beach" oferece ás socias e aos "service men".

CLASSE DE DESENHO

Durante a "Sketch Class" de ontem pouseu para os alunos de mrs. Dorothy Taylor a sta. Laurita de Carvalho, uma das colaboradoras voluntarias mais em evidencia nos "highlights" do "Town Club". Compareceram além dos alunos efetivos outras vocações á espera das lições da professora. William Weckmann desenhou uma bela cabeça da modelo e Javier Adrianzen colorir-a em corpo inteiro. Phil Schwartz usou seu conhecido processo surrealista e Harry Baldino experimentou captar o modelo de perril. Musica de Rachmaninov conservou a atmosfera no nivel artistico adequado

Vitimado no desastre do "Clipper"

S. PAULO, 10 (Meridional) — Entre as vitimas do desastre ocorrido com o "China Clipper" encontra-se o jovem Edgar Wrado, de 22 anos de idade, filho do senhor Otaviano de Almeida, residente aqui. Era êle estudante de engenharia civil, na Faculdade de Engenharia de Miami, e voltava ao Brasil, em gozo de férias.

CONSELHOS DE SAUDE PUBLICA

E' evidente a importancia que tem, para a profilaxia, o diagnostico precoce da tuberculose. A luta contra o contagio, feita em torno de um caso incipiente, por certo terá maiores possibilidades de exito do que a que se realiza em relação a doente que ha muito tempo vem espalhando bacilos, e, portanto, a doença. — (Serviço Nacional de Educação Sanitaria).

JOSE' BANDEIRA DE OLIVEIRA
Advogado
Edificio Sulacap - Salas 208 e 209 - 2.º and.

O min. Apolonio Sales vai a Curitiba

RIO, 10 (A. N.) — Segue amanhã, de avião, para Curitiba, o ministro Apolonio Sales, afim de assistir á inauguração do 1.º Congresso Brasileiro de Expateiros, promovido pela Comissão de Organização Cooperativista dos Produtores de Mate. O titular da Agricultura se fará acompanhar dos diretores de Serviço Rural e Documentação e de outros técnicos daquele ministerio

O soldado brasileiro tem abafado na linha de frente

Escreve da Italia o sargento Julio Rodrigues Viana Filho

Sargento Júlio Rodrigues Viana Filho

A familia do sargento Julio Rodrigues Viana Filho, que se encontra integrando a Força Expedicionaria Brasileira, recebeu a seguinte carta, escrita em dezembro ultimo em "alguma parte no front da Italia".

— "Meu querido pai, me abençoe:

De regresso de uma vigilancia de um posto avançado na "linha de frente", tive a grande satisfação de receber mais uma carta, que á semelhança das anteriores causou-me incrivel satisfação.

.. ..

Quanto ás remessas de doces e agasalhos de que falou na carta, adianto que é desnecessário fazê-lo por mais vezes pois nada nos falta neste particular. Possuimos os melhores agasalhos possiveis — luvas, camisas de lã, capotes, enfim tudo o que nos proporciona uma temperatura mais ou menos equilibrada ao nosso costume. Todos os dias recebemos um maço de cigarros, uma caixa de fósforo e um chocolate. Quanto a doces, são-nos servidos dos bons e dos melhores. Entretanto agradeço-vos a lembrança dos doces "Peixe" que aguardo com ansiedade para assim ver satisfeitos o vosso desejo e a vossa lembrança.

.. ..

Papai, fique certo de que não tenho necessidade de nenhuma cousa, senão de sua presença e dos manos: fique tranquilo disso tudo e de que estou gozando de uma saude perfeita e com bastante coragem. Graças ao meu bom Jesus a nossa vitória é certa! O soldado brasileiro tem "abafado" na linha de frente.

Os alemães estão perdidos! E' coisa para muito breve; já se encontram em desespero de causa. Compreendeu?

Recebeu um telegrama de Natal que mandei?

Papai, vou terminar pedindo a Jesus que lhe proporcione um feliz Natal e próspero Ano Novo junto a todos os manos.

Dê um forte abraço no amigo Frasão e diga ao Cardoso que quando vejo um avião sobrevoar observo bastante para ver se são êle e o seu gato Rompe Ferro" que vêm me visitar! Aceite todo afeto e amizade do filho que muito o quer. — (a- Julinho".

Não é empregado o advogado de mais de uma firma

RIO, 10 (A. N.) — A 3.ª Junta de Reconciliação e Julgamento decidiu: "Não é considerado empregado nos termos da Legislação Social vigente o advogado duma firma que trabalha tambem para outras firmas se não está sujeito a horario fiscalização e não possue a carteira profissional.

Alunos da Escola de Pilotagem do A.E.C. de Caruarú, entre diretores e pilotos do AE C. de Pernambuco

Delegado do Brasil ao Congresso Pan-Americano de Tuberculose

RIO, 10 (A. N.) — O presidente da Republica assinou um decreto designando o sr. Arlindo Raimundo de Assis, técnico de laboratorio, para delegado do Brasil ao 6.º Congresso Pan-Americano de Tuberculose a realizar-se em Havana de 15 a 21 do corrente.

Tese sobre literatura infantil

RIO, 10 (Meridional) — Prosseguem os trabalhos para a realização do "Congresso Brasileiro de Escritores". Já chegaram várias teses. Lucia Miguel Pereira apresentou uma sôbre a literatura infantil.

Faleceu Abadie de Faria Rosa

RIO, 10 (Meridional) — Vitimado por um colapso cardiaco, faleceu ás 14,30 de hoje o diretor do Serviço Nacional do Teatro, Abadie de Faria Rosa. Contava 59 anos de idade e deixa viuva a sra. Brasilia Lazarosa.

Inaugurado o Ae.C. de Caruarú

As cerimonias do ultimo domingo naquela cidade — Campo de pouso para Surubim

Inaugurou-se oficialmente na manhã de domingo ultimo o Aero Clube de Caruaru'. A cerimonia foi realizada no hangar recem-construido, com capacidade para 6 aviões e assistida por grande multidão á frente de que se encontravam os diretores da sociedade, autoridades civis e militares, representante eclesiastico, industriais, comerciantes e varias outras pessoas.

A's 9.30 chegavam 10 aviões do Aero Clube. Em seguida aos cumprimentos, o sr. Manuel Leão hasteou no mastro do hangar o pavilhão nacional, que os pilotos do Ae.C.P. ofereceram ao clube local, ouvindo-se nesse instante o hino brasileiro. O presidente do A.C.C. falou dando por inaugurada a sociedade; referiu-se ás possibilidades de desdobrar-se a aviação civil em Caruaru' e exaltou a cooperação do Aé.C.P., representado pelo seu presidente.

O sr. Orlando de Miranda Henriques fez breve historico da aviação civil brasileira e elogiou a iniciativa dos caruaruenses. Disse, por fim, que a primeira turma já inscrita na escola de pilotagem daquele aero-clube, composta de 30 rapazes, era um indice expressivo e uma grande promessa da mocidade local em favor da aeronautica civil brasileira.

O pe. J. Sousa falou depois referindo-se á cerimonia da benção do hangar e do campo, que inicialmente procedera.

No salão do Clube Inter-municipal realizou-se ás 13 horas o almoço oferecido aos excursionistas, havendo troca de brindes; e, á noite, animado baile que se prolongou até ás primeiras horas da madrugada.

A diretoria do Aero Clube de Caruaru' está assim constituida: presidente, Manuel Afonso P. Filho; 1.º secretario, Danilo Silva; 2.º secretario, Edvaldo Florencio; tesoureiro, Henrique Magalhães Oliveira; diretor de prop. Gonçalo L. da Cruz e diretor tecnico, Mario Vasconcelos.

Na manhã seguinte, a esquadrilha do A.C.P. partiu para Surubim, onde ia ser inaugurado um campo de pouso. A' recepção, ás 9 horas, achavam-se presentes o prefeito local, o pe. Luiz Pereira e os srs. Jeronimo Heraclio, Didimo Guerra, Patrocinio Arruda, Severino Apulio, Gentil Miranda, Antonio Heraclio e Severino Azevedo. O pe. Luiz Pereira saudou o Aé.C.P., representado pelos diretores Adolfo Pereira Carneiro, Orlando de Miranda Henriques, Heraclio Rego e varios pilotos, tendo agradecido o diretor de propaganda, Miranda Henriques. Na cidade era intenso o movimento pela chegada da caravana aviatoria e por ser o ultimo dia da 1.ª Exposição de Animais, que se organizara.

A's 13 horas foi servido almoço regional por senhoras e senhoritas da sociedade local.

Falou o pe. Luiz Pereira, tendo agradecido o prefeito do Recife.

Na manhã seguinte, a esquadrilha do Aé.C.P. regressou ao Recife, descendo ás 9 horas no Encanta Moça.

HOMENAGENS A VILA LOBOS NOS ESTADOS UNIDOS

Jantar oferecido pelo embaixador do Brasil

WASHINGTON, 10 (R.) — O compositor brasileiro Vila Lobos visitou, hoje, no caráter de diretor de Musica do Ministerio de Educação de seu país, o assistente do secretário de Estado, sr. Archibald Mac Leish e o assistente das relações intercontinentais e o coordenador dos assuntos inter-americanos, sr. Nelson Rockfeller Jr.

Ontem, Vila Lobos foi homenageado com um grande jantar, oferecido pelo embaixador do Brasil, Sr. Carlos Martins.

O compositor brasileiro declarou aos jornalistas que lhe foram feitos convites para dirigir audições das orquestras dos Estados Unidos, pelos maestros Serge Kossevitzky, da Orquestra Sinfonica de Boston, e Leopold Stokowski, da "New York City Centro" Afirmou ainda que assinou um contrato para dois programas na "Columbia Broadcasting System" e na "Invitation to Music".

O sr. Henry Leiser, empresário do maestro brasileiro, declarou, por sua vez, que foi organizada uma "Semana de Vila Lobos", para fevereiro próximo, já tendo concordado em tomar parte na referida "Semana" 81 estações de rádio.

Corpos mutilados de civis

MOSCOU, 10 (U.P.) — Informações publicadas num diario local revelam que os russos encontraram corpos mutilados de varias centenas de civis no cemiterio de Budapest. Foram encontrados corpos de crianças que tinham suas cabeças esmagadas, bem como inumeros cadaveres, tambem mutilados, na cabeça.

Volta ao cartaz o crime de Bagé

PORTO ALEGRE, 10 (A. N.) — Volta ao noticiario dos jornais o crime de Bagé, com o aparecimento agora de Severo Saraiva, antigo morador naquela cidade, o qual era apontado como um dos contratados pelo dr. Candido Graffée para matar o medico Walter Aguiar. Enquanto o seu nome era apontado como envolvido na tenebrosa trama, Saraiva tratou de fugir para o Uruguai, tendo sua prisão sido decretada.

Agora, Saraiva dirigiu do Uruguai uma carta ao sue filho residente em Bagé, negando a sua cumplicidade no crime e dizendo á certa altura, referindo-se a sua volta a Bagé: Se eu tivesse voltado estaria preso por culpa do dr. Graffée. Ele me pediu uns homens para trabalhar na chacara de sua propriedade. Depois transformou o pedido, pois os queria para outra coisa: que dessem uma surra num seu colega.

Mais tarde modificou suas disposições: queria que matassem a mesma pessoa, isto é, o médico da Santa Casa. Maldita hora a que fui procurar o dr. Graffée para que ele me operasse. O major Peri Ungaretti não tem razão em me acusar".

VOLUNTARIAS SOCORRISTAS

Entrega de diplomas e emblemas ás alunas da 2.ª turma — A cerimonia de hoje no Q. G. da 7.ª Região

Realizar-se-á, hoje, ás 9 horas, no salão de honra do Quartel General, a cerimonia da entrega dos diplomas e emblemas ás alunas da 2.ª Turma do Curso de Voluntarias Socorristas, mantido pela Cruz Vermelha neste Estado. Tambem se verificará o encerramento do Curso de Enfermeiras da Reserva do Exercito. São as seguintes as Voluntarias Socorristas: Maria da Conceição Arruda, Rothilde Arruda Pinto, Maria José Santos, Leonirda Gomes da Silva, Odisséia Lagos Damasceno, Fausta de Souza e Silva, Maria de Lourdes Ferreira de Morais, Maria José Dutra, Maria do Carmo Bezerra e Silva, Elza Uchoa Cavalcanti, Maria José Rodrigues Lira, Adelina America Nogueira, Isaura Diniz Lima, Maria do Carmo de Oliveira, Aurea Marcolino da Silva, Maria José de Lima, Marina Cavalcanti Neves, Zéfita de Athayde Guimarães Soares, Nair de Souza Vanderlei e Noemia Rodrigues de Melo. Terminarão o Curso de Enfermeiras da Reserva do Exercito as seguintes: Nila Saraiva de Medeiros, Lucia de Aquino Fonseca, Antonia Lima, Alda Morais de Albuquerque, Maria da Paz Barreiros de Farias, Irene Maia, Maria do Carmo Martins, Antonieta Maria de Souza, Maria Augusta Alves, Maria Madalena Pires e Lucia Amara Brandão.

A cerimonia será presidida pelo cmte. da Região e constará da leitura da ata dos exames do Curso de Enfermeiras da Reserva do Exercito, e palavras proferidas pelo cel. Olarico Xavier Airosa, entrega dos diplomas e emblemas ás socorristas; juramento á bandeira pelas voluntarias recem-diplomadas, discurso do presidente da Cruz Vermelha e encerramento.

Deverão comparecer á cerimonia autoridades civi se militares, diretoria da Cruz Vermelha e outras pessoas especialmente convidadas.

PLANO PARA MELHORIA DO ALGODAO MOCO' NO NORDESTE

DECLARAÇÕES DO AGRONOMO OSCAR GUEDES À IMPRENSA DO RIO

RIO, 8 (Pelo Aereo) — Regressou há poucos dias, do Nordeste, o sr. Oscar Guedes, diretor da Divisão de Fomento da Produção Vegetal do Ministerio da Agricultura e presidente da Comissão Brasileiro Americana de Produção de Generos Alimenticios. Falando a reportagem sobre a questão do algodão nordestino, disse o sr. Oscar Guedes, á imprensa:

— Quando de minha ultima viagem ao Nordeste tive oportunidade de reunir em Recife, tecnicos especializados em algodão dos Estados do Ceará, Rio Grande do Norte, Paraiba e Pernambuco, para traçar um plano de ação visando a melhoria do nosso afamado algodão mocó — esteio economico daquela zona seca do país — que nos ultimos anos vinha sofrendo uma queda assustadora, não só no que diz respeito á quantidade como tambem no que se relaciona com a perda de certos caracteres da fibra nordestina, o que motivou a importação para os teares paulistas, de algodão de fibra longa procedente do Peru". O sr. Ministro Apolonio Sales, sempre atento aos problemas agricolas do país, fez-me recomendações especiais no sentido de elaborar um plano que restabelecesse a posição do algodão nordestino nos mercados nacionais, razão porque promovi a reunião de Recife.

Tinha eu, já, conhecimento de que o governo da Paraiba cuidava, pela sua Secretaria de Agricultura, da produção de um novo tipo de algodão, com caracteristicas tecnicas de alto valor. O agronomo Carlos Faria — encarregado dos trabalhos — agia silenciosa mas seguramente, na produção de hibridos que mais tarde davam como resultado o algodão Mocó — Paraiba, tipo hoje conhecido e preconizado pelo valor de sua fibra, uniforme, longa, sedosa e resistente, capaz de atender aos mercados mais exigentes.

A ENXERTIA E OS ALGODÕES DE BOA FIBRA

O sr. Oscar Guedes prosseguiu:

— Enquanto assim procedia o governo da Paraiba, os tecnicos do Ministerio da Agricultura e do Estado, em Pernambuco, prosseguiam nas indagações — as mais minuciosas — sobre a aplicação da enxertia na multiplicação dos algodões de boa fibra, graças ao trabalho silencioso e constante, de varios anos, em que os agronomos Lauro Bezerra e Heitor Tavares empenharam o melhor dos seus esforços. Não há mais nenhum mistério na aplicação da enxertia como meio de propagação de algodões de fibra longa, utilisando-se como porta-enxerto plantas rusticas e perenes. Da associação, pois, dos dois processos resultará, sem duvida, com todo o vigor o algodão nordestino melhorado e valorizado, que atenderá aos mercados mais exigentes, como já afirmei, proporcionando alem disso, lucro mais razoavel ao fazendeiro nordestino.

O PLANO AGORA TRAÇADO

— Passo a relatar agora — continuou o nosso entrevistado — os resultados da reunião, os quais foram os mais animadores graças ao entusiasmo dos tecnicos que colaboraram no plano e que vão executá-lo, animados dos melhores propositos. Partiremos das plantas hibridas originarias da Estação Experimental de Pendencia, na Paraiba, cuja fibra por elas produzidas, na primeira e segunda geração têm mantido caracteres de alto valor para os algodões dessa classe. Tive oportunidade de puchar fibras dessas plantas com mais de 40 cm. de comprimento, mas comercialmente essa classe não interessa. Vamos produzir ali, as desejadas fibras de 38-40 mm. e 40-42 mm., que são as mais disputadas, não só para o fabrico de tecidos finos mercerizados, como tambem para confecção de linhas. O plano traçado está previsto para quatro anos. No primeiro ano, vamos multiplicar por enxerto, em cada um dos Estados nordestinos, mil plantas, utilisando-se para porta enxerto algodoeiros rusticos e arboreos, tais como mocó, o inteiro e o quebradinho, assegurando-se dessa forma a rusticidade das plantas, longevidade, enfim os caracteristicos apropriados ás regiões semi-áridas do nordeste. Essas plantas receberão borbulhas do hibrido M x P, produzido em Pendencia, na Paraiba, sementes da classe de fibras que desejamos obter. Para quem não está afeito a enxertia de algodão, mesmo os tecnicos que não estão lidando com o assunto, estranharão a aplicação deste processo com meio de propagação de novos tipos de algodão. Mas os agronomos nordestinos contam já com cerca de 8 anos de experiencias no que diz respeito á aplicação da enxertia nos algodões de fibra longa. Já conhecemos qual o melhor cavalo ou porta enxerto, que não há variação na fibra quando a planta é multiplicada por via assexuada, qual a distancia a ser dada entre as plantas e fileiras, qual o custo de produção por hectare de algodão enxertado, qual a melhor epoca da poda, qual a percentagem de pega nos enxertos, enfim uma serie de experiencias feitas durante varios anos que vão ter agora finalidades de alto valor. E' mister considerar, fazendo ressaltar aos leitores, que o algodoeiro mocó é uma especie viva, atingindo produção industria por varios anos. Assim, se justificam plenamente os trabalhos de enxertia na cultura desse notavel algodoeiro nordestino.

O agronomo Lauro Bezerra, fazendo a enxertia

QUARENTA MIL HECTARES EM CADA ESTADO

— Como ia dizendo, prosseguiu — produziremos, em cada um dos Estados compreendidos no plano, mil enxertos no primeiro ano, dos quais, no ano seguinte, formaremos o plantel basico (se é que podemos dar essa denominação ao compo de 20 hectares de algodoeiros produzidos por enxertia), em cada um dos Estados. Dai sairão as sementes para plantio no primeiro ano, as quais estão calculadas para uma area de mil hectares, e desses mil hectares surgirão as sementes, em duas gerações de hibridos mantidos fixos, pela enxertia, para cobrir uma area aproximada de 40 mil hectares, em cada um dos Estados compreendidos no plano. Pelas experiencias feitas, já sabemos que as sementes da primeira e segunda produção dão fibras com caracteristicas que desejamos, pois que são mantidas tais caracteristicas industriais, obtidas por hibridação pela propagação vegetativa. Eis, em linhas gerais, o que é o plano traçado para o nordeste, e que tanto têm dado o que falar, mesmo no exterior, onde já está chegando o eco do soerguimento do nordeste através da melhoria dos algodões. — Concluiu o sr. Oscar Guedes.

Os convalescentes de febre tifica são perigosas fontes de propagação da doença, porque suas fezes, durante algum tempo, ainda contêm bacilos. Serviço Nacional de Educação Sanitaria.

Batismo de 2 aviões

RIO, 10 (A. N.) — Sob a presidencia do ministro Salgado Filho realiar-se-á, amanhã, no aeroporto Santos Dumont, o batismo dum avião de guerra com o nome do primeiro tenente John Richardson Cordeiro da Silva e de outro aparelho este de treinamento, que receberá o nome do primeiro tenente Oldegardo Sapucaia, numa homenagem especial da Campanha Nacional de Aviação aos dois primeiros aviadores da FAB tombados na frente de batalha da Italia.

Os dois heroicos oficiais do 1.º Grupo de Caça pereceram em plena luta, quando executavam missões sobre o territorio inimigo. Tombaram sob o fogo das baterias anti-aéreas germanicas nas proximidades de Bolonha. Oficiais brasileiros e norte-americanos, em documentos honrosos, já tiveram ocasião de se referir a esse feito, exaltando a coragem de ambos no cumprimeito do dever.

PERIODO GRAVE E DIFICIL

Declaração do sr. Euvaldo Lodi em Belo Horizonte

BELO HORIZONTE, 10 (Meridional) — Presentemente nesta capital, o sr. Euvaldo Lodi, presidente da Confederação Nacional das Industrias, declarou ao "Estado de Minas": — Estamos vivendo o periodo mais grave e dificil da vida nacional desde a proclamação da nossa independencia politica. Nesta fase preliminar de tão grande transformação, ocorre indeclinavel o dever de estudarmos atentamente o programa que mais convenha aos altos interesses do Brasil, mediante uma solida organização economica.

Qualquer plano que se pretenda executar no Brasil deve iniciar o levantamento do padrão de vida das populações do interior e o aumento do seu poder aquisitivo, devendo isso constituir a pedra angular da nossa emancipação economica"

FURTOS DE MERCADORIAS DESCARREGADAS NO RECIFE

Ocorrem, em geral, nos portos de origem ou a bordo das embarcações condutoras

Recebemos da Diretoria das Docas:

"A Diretoria de Docas e Obras do Porto do Recife leva ao conhecimento do comercio e do publico em geral que dos vapores abaixo mencionados descarregaram com indicio de violação ou furtados os volumes indicados:

Vapor "Normacrey" — Carimbo: 1665/44 — Armazem n. 6 — Volumes: 75 — Peso: 1.720 kg. "Taubaté" — Carimbo: 1681/44 — Armazem 6 — Volumes: 153 — Peso: 3.807. "Taubaté" — Carimbo: 1681/44 — Armazem: 7 — Volumes: 42 — Peso — 2.495. "Cal" — Carimbo: 1682/44 — Armazem 6 — Volumes: 1. "Araripe" (barcaça) — Carimbo: 7/45 — Armazem 12 — Volumes: 44. "Lindomar" (barcaça) — Carimbo: 16/45 — Armazem 13 — Volumes: 60. "Equador" (yate) — Carimbo: 13/45. Armazem 13 — Volumes: 8

Volumes — Total: 393.

Devidamente autorizada pelo Governo do Estado, a Diretoria de Docas e Obras do Porto do Recife divulgará todos os casos de descargas sob ressalva para que o comercio e o publico fiquem inteirados de que os furtos de mercadorias descarregadas no porto do Recife, ocorrem, na sua quase generalidade, nos portos de origem ou a bordo das embarcações condutoras".

DIARIO DE PERNAMBUCO
Orgão dos "Diarios Associados"

FUNDADO EM 1825 — Diretor: CARLOS RIZZINI — (Redação e administração) Praça da Independencia, Recife — Sucursais: Serviços de Imprensa Ltda., rua 7 de Abril, 341, São Paulo; Serviços de Imprensa Ltda., Ed. Odeon (sala 602) Rio de Janeiro; Maceió - Alagoas rua Senador Mendonça, 18 - 1.º and.; João Pessoa - Paraiba, avenida João Machado, 1076, Natal - Rio Grande do Norte, avenida Rio Branco 513

Serviço telegrafico: Chicago Daily News e United Press, com exclusividade; Reuter International News Service e British News Service correspondentes especiais em Londres e na Frente do Mediterraneo. Serviço nacional das Agencias Meridional (exclusivo) e Nacional

A correspondencia de ordem comercial deve ser endereçada ao gerente do DIARIO DE PERNAMBUCO. Para anuncios procure o Departamento de Publicidade. TELEFONES: Redação, 5.659. Gerencia, 5.027. Assinaturas: No país: — Ano, Cr$ 120.00. Semestre, Cr$ 65.00. No exterior: — Ano, Cr$ 150.00; Semestre, Cr$ 130.00. Pagamento adiantado. Cobrador autorizado: JOSÉ FLORIO.

QUINTA-FEIRA, 11 DE JANEIRO DE 1945

A ATITUDE ARGENTINA

O governo argentino, em face do indeferimento do seu pedido para uma conferencia consultiva de chanceleres, resolveu afastar-se das reuniões da União Pan-Americana. Por mais lamentavel que seja tudo isso, convem não perder de vista que a Argentina carrega consigo a culpa desse isolamento. Si desde o começo as atitudes do governo de Buenos Aires fossem claras e nitidas, não teriamos chegado á situação presente, nem se poderia falar na "ruptura de solidariedade do hemisferio". Ao invés, o que se viu desde o inicio foi o firme proposito do governo de Buenos Aires em dificultar a frente unica das Americas.

* * *

Quando foi da primeira reunião dos chanceleres do Rio, quase que a Conferencia foi torpedeada, devido á representação argentina. Foi o Brasil que salvou a situação. Vieram depois outros gestos e atitudes que tiveram no seio das nações democraticas a repercussão mais penosa. Aliás, tudo isso foi feito pelo governo de Buenos Aires, á revelia da opinião publica, pois as liberdades constitucionais e os direitos essenciais, inerentes á forma de governo democratico, de ha muito estão de férias, na Argentina. Vimos ha dias o constrangimento imposto a um grande jornal como **La Prensa**, suspensa a circulação e imposta a pena de publicar como materia editorial uma nota de fundo oficioso. Ha em Montevidéu numerosos professores, medicos, advogados, intelectuais, exilados. Num país de livre opinião, de ha muito que os atuais governantes teriam sido chamados ás contas. Enquanto, porem, não chega á Argentina uma nova éra — aliás em conformidade com a tradição do seu povo e ás tendencias de suas elites culturais — vão os seus dirigentes improvisados tomando as atitudes que mais lhes parecem convenientes. E o resultado é lançar a Argentina nesse isolamento.

* * *

Não vale dizer que sendo a Argentina um país rico e prospero, não precisa de ninguem; e por isso age e procede como melhor se lhe afigura. De fato, a Argentina vende a sua melhor carne á Inglaterra, que por sua vez lhe paga a tempo e a hora e no melhor dinheiro.

Resta a saber si com isso a Argentina se sente á vontade e tendo como cumpridas todas as obrigações decorrentes do estado de guerra, imposto pelo nazismo.

Tudo o que está ocorrendo na Argentina decorre da falta de uma conduta uniforme com relação aos problemas continentais, relacionados ao resto do mundo. O mal da Argentina é essa concepção isolacionista, que numa certa epoca foi tão ardorosamente defendida, em muitos paises do continente. Hoje esse isolacionismo é um erro e um crime. A saida da Argentina da União Pan-Americana é uma faca de dois gumes. Não ha duvida que os maiores danos recaem sobre o proprio governo de Buenos Aires, que tomou a si a responsabilidade da iniciativa.

A moral nos Estados Unidos durante a guerra

Por William Cecil HEADRICK
(Prof. de Sociologia na Universidade de Nova York)

(Copyright do "S. G. D. L." — Exclusividade do "D. P." no Estado de Pernambuco)

NOVA YORK, dezembro.

Os moralistas, nos Estados Unidos, andam preocupados por certas tendencias morais diferentes que estão sendo verificadas no povo norte-americano, tanto na frente interna como entre os que se acham nas linhas de frente. Observa-se, assim, que a vida militar está incutindo nos homens das forças armadas hábitos de infidelidade e aventureirismo sexual que poderão subsistir durante a paz.

Tudo isso não são teorias e conjeturas. Certos aspectos da vida norte-americana, indicam em que medida o impacto da guerra está influindo sobre a conduta do povo:

1. A delinquencia juvenil aumentou, especialmente entre as moças de mais idade. Em algumas cidades, as cifras são alarmantes, ás vezes acusando um aumento de 50%, mas tais algarismos baseiam-se quase unicamente no numero de prisões feitas. Isto é significativo, se levarmos em conta que na Inglaterra a delinquencia aumentou em somente 40%.

Os tribunais de Chicago revelaram uma elevação de 100% no numero de casos, entre 1941 e 1943. A cidade de Nova York informa que se verificaram 1.200 novos casos nos três primeiros meses de 1943, sobre 800 casos no mesmo periodo de 1942.

Muito do aumento da delinquência juvenil pode ser atribuido ao aumento do trabalho juvenil: o emprego, em condições anormais, amplia a esfera de tentação das jovens. As permissões de trabalho juvenil dobraram de 1940 para 1941 e redobraram no ano seguinte. Por outro lado, diminuiu pronorcionalmente a frequencia nas escolas, e isso é uma repetição do que aconteceu na guerra passada.

Em quatro grandes cidades de Connecticut, um inquerito feito em escolas secundarias e superiores, demonstrou a existencia de uma condição de "mercado negro", pela qual 20% dos estudantes estavam trabalhando ilegalmente, por não terem ainda alcançado a idade estabelecida pela lei. Estas cifras não incluem o trabalho domestico ou o comercio nas ruas.

2. Os pais, especialmente as mães, que trabalham á noite, expõem seus filhos a todos os perigos decorrentes da negligencia. A nossa sociedade norte-americana não possue, como possuem os russos em grau aperfeiçoado, instituições que possam substituir os pais, exceto os parentes.

3. Os militares fazem pedidos insistentes para que lhes sejam postas á disposição jovens e mulheres acessiveis. (Os observadores notam que eles não pensam muito sobre a idade de tais jovens ou mulheres). Esta pressão dos homens das forças armadas continua e é intensificada dia a dia. A primeira vista, poder-se-ia pensar que os pedidos dos jovens das forças armadas, terá por consequencia dividir em duas a moral do país, mas a coisa não é tão drastica assim. Esta pressão é 1) repelida pela maior parte das mulheres jovens, 2) canalizada na direção do que Willard Waller chama de "os elementos mais baixos da população", e que são na realidade os que se encontram em condições economicas mais precarias, e 3) absorvida pelos casamentos de guerra.

4. Os homens e as mulheres jovens que agora vivem tão largamente em um mundo de um-como têm plena conciencia deste aspecto da vida e alguns buscam as aventuras, desesperadamente.

Sabe-se de há muito que a coeducação reduz o potencial sexual dos individuos e que lugar é mais de molde e despertar e excitar morbidamente o sexo do que um dormitorio de meninas, ou o isolamento dos rapazes.

5. A prostituição aumentou du-

(Conclue na 7.ª página)

Campanha Nacional Hidro-Eletrica de São Francisco

RIO, 10 (Meridional) — Prossegem animadamente as demarches para a fundação da Companhia Nacional Hidro-elétrica do S. Francisco, a qual instalará uma usina para aproveitamento do potencial hidro-elétrico da cachoeira de Paulo Afonso. Os estudos a respeito acham-se concluidos e devidamente aprovados pelos técnicos do Ministerio da Agricultura e pelo Conselho Nacional de Aguas e Energia Eletrica.

Consultadas pelo sr. Apolonio Sales, diversas autarquias subscreverão as ações que a emprêsa lançará no mercado, para formação do seu capital. Somente o Instituto de Resseguros, o Instituto de Alcool e outras entidades investerão na companhia, dezenas de milhões de cruzeiros.

Providencias contra a "batida"

RIO, 10 (Meridional) — Um vespertino reclama providencias contra a chamada "batida" — mistura de aguardente com limão, laranja ou outras frutas, — dizendo que se trata de um hábito perigoso para a saude do povo que dela vem abusando como consequencia de uma desenfreada propaganda.

Inauguração da estátua de Caxias

SÃO LUIZ, 10 (Meridional) Com grandes solenidades, inaugurar-se-á, no próximo dia 19, a estátua de Caxias, erigida nesta capital, no Quartel do 24.º Batalhão de Caçadores. A convite do governo do Estado, falará o general Gil Castelo Branco, comandante da 10.ª Região Militar.

A DEMOCRACIA RURAL

ASSIS CHATEAUBRIAND

S. PAULO, 30 — As eleições da Sociedade Rural Brasileira oferecem não direi propriamente um "test", mas um pano de amostra do que se pode tentar em nosso país, quando chegarem os comicios, que o ministro da Justiça anunciou, faz algumas semanas, em declarações aos jornalistas de Piratininga. Se a democracia rural funciona em ordem, por que outro tanto não sucedera com a democracia politica?

Não nos cumpre entrar em indagações quanto aos aspectos intimos do comicio da Rural, porque o seu exame nos levaria ás portas de Capharnaum. Pretender que o sr. Queiroz Teles tivesse sido candidato do P. R. P. fôra olvidar a rija substancia "democratica" desse candidato. Por outro lado, supor que o sr. Joaquim Sampaio Vidal fosse um candidato do partido democratico, fôra não estar lembrado da colaboração que ele deu ao sr. Cardoso de Melo Neto, no advento da democracia autoritaria de 37. Se os perrepistas arregimentaram-se, no pleito da Rural, foi em torno de um antigo legionario do partido democratico, que era precisamente a força adversa ao Partido Republicano Paulista. E se os democraticos e constitucionalistas terçaram armas pelo sr. Joaquim Sampaio Vidal, não estariam mais do que ajudando um discreto colaborador das instituições de 10 de novembro. Não entremos, portanto, na investigação das origens politicas dos candidatos. Porque acabariamos á beira do caos...

Quando deliberamos, nos "Diarios" e nos "Radios Associados", dar relevo á controversia, que se agitava no seio da familia agropecuaria paulista, por motivo da renovação do mandato da sua diretoria, procuramos abstrair de todo modo a personalidade dos candidatos. Não cuidamos das origens partidarias nem da colaboração politica presente de nenhum deles. Reputavamos ambos em condições de exercer com idoneidade e compostura o mandato de presidente da Rural. O que nos interessava era o pleito em si. O que nos atraía era a manobra eleitoral, para ver se o fossil de uma urna, diante da qual duas fações, em dissidio, se digladiavam, lograria produzir, em sua abertura, para o processo de contagem dos votos, a expressão da vontade da maioria. E, mais do que isso, que essa vontade, ali traduzida, pudesse ser respeitada.

Correram as eleições! Funcionou o utensilio faraonico. E o que ele vomitou, como expressão da maioria, foi imediatamente acatado pelos representantes da chapa vencida. Essa chapa, os adversarios a denominavam da Reação. Efetivamente, era a Rural um gremio, onde o nosso velho amigo Bento de Abreu Sampaio Vidal, um veterano cheio de serviços á lavoura paulista, a bem dizer pontificava. E' excepcional o desvelo que o anima pelas coisas da Sociedade Rural. Ali se lhe aninhou o filho Joaquim, que, eleito já uma vez, para a presidencia da casa, fôra, agora, objeto de nova escolha para a renovação do mandato. Todos sabemos o zelo e o fervor com que o sr. Joaquim Sampaio Vidal exerceu o munus, que, desta vez, as urnas lhe tiraram. Ele foi um excelente condutor da familia agraria e pecuaria, por cujos interesses encontrava-o frequentemente de avião, entre o Rio e São Paulo, a defender as causas em que a Rural vive empenhada, para bem servir a coletividade, da qual é mandataria. Foi contra a longa e aliás benefica influencia do pai e do filho, nas atividades da agricola Companhia, que se levantou o movimento subversivo, consubstanciado na lista chamada renovadora.

Acaba de ser vitima o sr. Joaquim Sampaio Vidal de um principio que, nas democracias, se chama a rotatividade dos mandatos. Ora, a essa fatalidade não quis furtar-se a Rural. Surgida a outra chapa, sua vitoria terminou por impor-se nas urnas. Eleito, por maioria de 3 votos o seu competidor, seria o sr. Joaquim Sampaio Vidal o primeiro a reconhecer e proclamar a vitoria do adversario, com uma elegancia a que não estamos habituados no nosso país. Vimos de presenciar e de admirar um pleito limpo. Rigorosamente fiscalizado por um democrata-autoritario de tutano, como o nosso caro confrade sr. João Sampaio, o resultado final não suscitou impugnação. Conformaram-se os vencidos com o resultado das urnas: e aí estão esportivos e sorridentes, dispostos a colaborar com o vencedor, nas batalhas que todos temos de travar em prol da lavoura e da criação em São Paulo.

Diz Bryce numa pagina melancolica, porem verdadeira, para nós outros, que existem paises nos quais a massa do povo não exerce na realidade os poderes que lhes são conferidos no papel. E com a ponta de mortal ironia que lhe era peculiar, o famoso publicista em seu livro de viagem á America do Sul, conclue que, no numero das democracias onde o povo só exerce no papel os seus direitos de cidadãos, se acham "as chamadas Republicas da America Latina". Para Bryce a democracia é o regime onde a vontade popular prevalece na discussão e na decisão dos assuntos publicos. Se o povo não comparece a esse debate, se a sua voz não se faz ouvir, o sistema democratico não funciona.

Tinhamos outrora, quando trabalhavam as urnas no Brasil, duas pragas que carcomiam o sistema democratico entre nós. A primeira era o absenteismo. Considerava a grande maioria dos cidadãos suas presenças nos comicios como um ato civico perfeitamente desnecessario. Figurava o absenteismo entre as maiores chagas do regime democratico entre nós, como nele residia uma das condições precipuas da sua extrema debilidade. Democracia que não se manifesta nas urnas, que, ao contrario, foge dos comicios, é democracia sem conciencia do mecanismo, mediante o qual ela opera; é democracia sem a noção das forças pelas quais ela se exprime ou dos principios pelos quais ela se manifesta, de modo objetivo. A idiosincrasia que observavamos no Brasil, em presença dos comicios; a oposição quase que sistematica dos nossos chamados elementos conservadores contra as urnas, é que sempre tolheram, que nos organizassemos democraticamente, ou seja no sentido de elaborarmos governos que fossem o espelho da maioria da vontade popular, apurada nas eleições. O fenomeno de resto não era apenas nosso. Leiam-se os grandes diarios argentinos, e verse-á quanto os comicios ali, mesmo com o voto secreto, viviam desacreditados. Nem foi por outra razão que Bryce nos chamou "as presumidas Republicas da America do Sul".

Outro cupim, que devastava a nossa democracia, era o espirito totalitario dos que detinham o poder. Predominava no sentimento da facção que detinha o mando, a intolerancia mais estreita. O partido do governo não podia perder a eleição. E para isso se recorria a toda serie de violencias. A revolução de 1930 se fez para que o povo brasileiro votasse, porque o voto até então não tinha segurança. E quando os revolucionarios de 30 ganharam a partida, e grande numero deles passou a ser interventores nos Estados, quando vieram as eleições, só o major Carneiro de Mendonça e o coronel Nelson de Melo abandonaram os postos para deixar que o povo escolhesse livremente, os substitutos dos que estavam nas interventorias.

A democracia Rural fez em São Paulo uma experiencia bem sucedida do apelo á soberania das urnas. Tomando um grupo de individuos, que haviam caido em ponto morto, dentro do seu meio associativo, ela os sacudiu com tanto de vibração quanto de interesse pelo destino da casa. E' o que é preciso para que as democracias vivam: que as eleições não sejam a farsa dos profissionais da politicalha, o entremês dos alcoviteiros das ruins paixões da plebe.

E' a democracia o regime de mais delicado e dificil manejo. Onde não existe uma elite, com espirito de desinteresse, para demonstra-lo a todo instante, ela sucumbe. O nosso problema aqui é que tentamos fazer democracia sem que tivessemos democratas. Ou, se os tinhamos, eles eram tão poucos (e em 34, nas interventorias, só encontramos Carneiro de Mendonça e Nelson de Melo), suas vozes eram tão debeis, nas horas decisivas, que os suplantavam os demagogos da esquerda ou os golpistas da direita. Urna, subentende-se o que vimos ontem na Rural: movimento em torno dos programas; cabala franca; interesse em torno do pleito; cores partidarias na liça, e mais que isso tudo, o vencido conformando-se esportivamente com a propria derrota. O vitorioso da Rural, ao meu ver não foi o sr. Queiroz Teles, senão o seu nobre competidor que não hesitou um instante em proclamar o triunfo daquele que o batera em pleito livre, pela maioria de tres votos.

ATOS DO GOVERNO FEDERAL

Assinados nas pastas da Justiça, da Viação e da Guerra

RIO, 10 (Meridional) — O presidente da Republica assinou os seguintes decretos:

Na pasta da Justiça:

Promovendo, por merecimento: Icléa de Araujo Familiar — Mirene Maria Freire — Maria Augusta Flores — Alexandrina dos Santos Vieira — Elza Gonzales — Ersinia Guedes de Castro — Cléa Ivo Xavier — Luiza Dayan e Elza da Costa Ribeiro, escriturarios, da classe E para a F, Maria Silvia Camacho, estatistico-auxiliar, da classe G para a H, Paulo Augusto Tavares Junior, estatistico-auxiliar, da classe E para a F, Alfredo Signões, estatistico-auxiliar, da classe E para a F, Edmundo Gouveia Cardio, oficial administrativo, da classe J para a K, Ciro Nunes Ferreira, oficial administrativo, da classe I para a J, Ciro Nunes Ferreira, oficial administrativo, da classe I para a J, Joaos de Carvalho Argons, oficial administrativo, da classe H para a I, Isidoro Zanotti, oficial administrativo, da classe H para a I, Evaristo Costa escrivão de policia, da classe I para a J, Virzilio de Miranda Barbosa, escrivão de policia, da classe H para a I, Vicente S. Coppolecchio, escrivão de policia, da classe F para a G, Moacir Freire, escrivão de policia, da classe F para a G, José Mahado de Oliveira, guarda-civil, da classe F para a G, Julio de Souza Peixoto, guarda-civil, da classe F para a G, Antonio Epaminondas Moreira e Sanebo de Oliveira Cortes, guardas-civis, da classe E para a F, Manuel Alves de Morais, Anibal José da Silva — Teofilo Lopes Machado — José Francisco de Souza — José Papera — Elio Rodrigues de Lima e José Pereira de Azevedo, guardas-civis, da classe D para a E, Acacio Soares de Almeida — Alfredo Milares de Oliveira e José Renato Pedroso de Morais, oficiais administrativos, da classe I para a J, Militino Silva — Antonio Joaquim Lopes Portela e Nelson de Souza, oficiais administrativos, da classe H para a I, João Pedro Lopes, servente, da classe D para a E, José Maria Brandão, servente, da classe C para a D, Antonio Ferreira Bastos, trabalhador, da classe C para a D, Clovis José da Gama, trabalhador, da classe B para a C, Eurídio Antonio Alves, artifice, da classe E para a F, Francisco Borges Machado, artifice, da classe D para a E, Ulisses Baldissera, desenhista, da classe E para a G, Henrique Martins dos Passos, servente, da classe D para a E, Floriano Machado Tavares, detetive, da classe F para a G, João Tomas, detetive, da classe E para a F e Higino de Macedo Machado arquivista, da classe G para a H.

Promovendo, por antiguidade, Alfredo Leite Lourico, almoxarife, da classe G para a H; Atie Cury, oficial administrativo, da classe H para a I; Urbano Castelo Branco, oficial administrativo, da classe J para a K; Lucilia Amarinho de Oliveira, oficial administrativo, da classe I para a J; Arnaldo Vaz Marques Pinto, oficial administrativo, da classe H para a I; Olmarta de Malheiros Ramos, Alvaiee Ponce de Azevedo, Leticia Cardoso Coelho, Gentil d'Abreu e Souza, Irma Vale Cristofaro, Edna Nogueira Santos, Maria José Nicolau, Ruth Pereira da Silva, Itala Furtali e Maria Dulce Borges Lins, escriturarios, da classe E para a F; Olavo Jardim de Recende, oficial administrativo, da classe J para a K; Suzana Jeanne Elizabeth Steneier, oficial administrativo, classe I, para a J; Teresa dos Santos e Fidelcina Quadros, o-Eugenia Husack, Iolanda Ferreira dos Santos e Fidelcina Quadros, oficiais administrativos, classe H, para a I; Jacid Teixeira, escrivão de policia, classe G para a H; Julio Castilhos Pinheiro, escrivão de policia, da classe F para a G; Gilberto Gonzaga Ferreira, Antonio Pinto Soares, Adolfo José Gonçalves e Salvador dos Santos, guardas civis, da classe E para a F; Nortval Guimarães, Everardo Dias Benevides, José Fernandes (2º), Otavio Francisco da Silva, Enesa Jacinto Augusto, Severino Pereira Lins, João Alves Rosendo e Floriano Martins, guardas-civis, da classe D para a E; José de Oliveira Gomes Filho, Augusto Corteiz da Silva e José Correia, oficiais administrativos, da classe I para a J; Clovis Lobato Teie Pedro dos Santos Mota e Ernesto Souza de Almeida, oficiais administrativos, da classe H para a I, Joaquim Borges Sobrinho, guarda de presidio, da classe D para a E; Humberto Antonio de Sousa, artifice, da classe F para a G; Renato da Silva Matos, artifice, da classe D para a E, Joaquim de Pina, servente, da classe C para a D; José Francisco Batista, detetive, da classe F para a G; José Dantas Quarteroili, detetive, da classe E para a F; Devanir de Lima Gil, arquivista, da classe I para

(CONCLUE NA 8ª PAGINA)

Sobem as aguas do Tocantins

GOIANIA, 10 (Meridional) — As águas do Tocantins estão subindo e ameaçando a completa destruição das lavouras marginais, assim como as próprias casas. Foi anunciado que o renômeno se justifica, em virtude das ultimas chuvas caidas na região.

Chove no Ceará

FORTALEZA, 10 (Meridional) — Começou a chover no interior do Estado, segundo noticias recebidas aqui.

O horror á obscuridade

Genclino AMADO
(Para os "D. A.")

Os jornais deram noticia ontem de complicadissima questão forense, originada apenas pela troca da ultima letra no prenome de uma criança. Registraram-na como "Adahyl", quando o pai queria que a menina se chamasse "Adahyr". E por causa desse "r" transformado em "l", houve o diabo no cartorio. Envolveram-se na pitoresca batalha causuistica notarios, representantes do Ministerio Publico, até mesmo o eminentissimo corregedor. Jamais uma simples consoante houvera abalado tanto a serenidade olimpica da Justiça.

Contudo, o que em verdade me impressionara em tão curioso episodio é a propria esquisitice do nome, principalmente com o "h" e o "y" que ainda mais lhe acentuam a extravagancia. Creio que nunca antes existira nenhuma Adahyl ou Adahyr. E fico a indagar intimamente que misteriosos motivos levam tantos chefes de familia, tantos padrinhos, tantos compadres e comadres, a batizar de modo caprichoso, estrahissimo, os dres e comadres, a batizar de modo caprichoso, estranhissimo, os se tornou atualmente o assunto predileto para os humoristas em crise de fantasia criadora. E tamanhos são os absurdos que temos sempre de rir á sua custa, muito embora o fenomeno tambem apresente aspectos serios, tristes.

Dentre estes é preciso salientar, antes de mais nada, a ausencia de medida, a falta de qualquer senso de ridiculo, o grotesco lunatismo alheio aos reclamos da realidade objetiva, que tanta gente adulta cheia de filhos e com longa experiencia da vida, manifesta ainda, sem querer, na escolha ou na invenção de tais nomes. Como parece infantil de espirito! Nem lhe passa pela cabeça que mais tarde, quando crescerem, os garotos sofrerão contrariedades e vexames sem conta, desde o sorriso ironico das apresentações aos inevitaveis equivocos no assentamento dos atos civis. Já na escola padecerão a troça dos companheiros, os Joaquins, os Pedros, os Josés e os Manuels, solidarios em sua normalidade niveladora para infernarem até ás lagrimas, o Proamor, o Arquemimo, o Mixardelio e outros coitados que pagam por uma culpa que não é sua. E quanto Jací marcelo e quanta Eliomar feminilíssima não encabulam quando encontram homonimos de outro sexo, nessa epicenidade que dá origem a tão constrangedoras confusões?

E' espantoso que os parentes não tenham pensado nessas desvantagens. Tão espantoso mesmo que desconfio haver em tudo isso a influencia perturbadora de qualquer fator psiquico, uma inspiração sub-conciente que induz sujeitos de juizo a procederem de forma tão louca ao registrar os meninos.

Mas, que influencia será essa? De onde virá tal inspiração? Para desvendar-se o misterio, é necessario observar, desde logo, este fato muito indicativo: em geral, os nomes rebarbativos, ou ambiguos, ou apenas fóra do comum, são cultivados na pequena classe-media, na modesta clientela comerciaria, burocratica, de profissões liberais e oficios indeterminados, a multidão imensa e indefinivel dos amanuenses, guarda-livros, caixeiros, alfaiates, farmaceuticos, de educação burguesa, mas sem relevo nos quadros da burguesia, a pender para o proletariado pela condição de existencia e dele a se afastar pelo senso individualista da vida...

Essas criaturas anseiam, quase sempre, por uma afirmação maior, sonham pôr-se em evidencia, livrar-se da obscuridade a que se sentem condenadas. A's vezes, esse estado de alma assume forma agudissimas e buscam expressões tragi-comicas. E' o caso dos "chalets" suburbanos que se enfeitam de liricas denominações, das noticias de aniversario pagas na gerencia dos jornais e dos radios, das cabalas realizadas para a conquista de um lugar em diretoria de sociedade litero-recreativa, enfim, de todas essas forças dolorosas do cabotinismo pobre, da vaidade que, na medida mesquinha dos seus propositos exibicionistas, se revela paradoxalmente humilde.

Ora, reflctindo-se nos filhos, esse desejo de chamar a atenção, de sobressair de qualquer maneira, conduz á procura de nomes raros, bem diferentes de que os outros usam, nomes que despertam curiosidade, que exijam explicações. E eis porque a senhora de um terceiro-escriturario me disse outro dia, quando lhe perguntei como se chamava o seu pirralho: "Devia ser Robespierre, mas ficou sendo Shakespeare mesmo". Havia nisso um voto pungente para que o filho tivesse mais tarde, pelo genio ou pela aventura revolucionaria, um destino maior, principalmente mais vistoso, do que o dela e do marido, no canto obscuro do Cruzeiro

(CONCLUE NA 8ª PAGINA)

O Momento Internacional

As novas operações americanas na área das Filipinas constituem uma das mais arrojadas e sensacionais manobras da guerra moderna. Pode-se dizer que o Japão foi literalmente encostado no canto da parede; que os seus generais, seus almirantes, seus brigadeiros foram metidos num chinelo pela superior estratégia do general Mac Arthur.

Depois do terrivel entrevero de Corregedor e do Bataan, pensavam os niponicos que tinham expulso de uma vez os americanos de um dos setores mais perigosos da sua guerra. Um a um desses baluartes vão sendo de novo capturados. Toda a concepção bélica americana relativamente ao Japão consiste em destruir o seu potencial de guerra. Firmado nas Filipinas, Mac Arthur poderá vibrar no Imperio Niponico golpes demolidores.

O assalto a Luzon foi algo de impressionante, qualquer coisa em grande estilo, com um comboio de mais de 800 navios, com formações aéreas diante das quais todo o esforço do inimigo resultou em pura perda. Agora, a situação é séria para o Japão; e os Estados Unidos crivam-lhe um punhal nas ilhargas, que eles não conseguirão arrancar nunca. Não vamos dizer que a marcha de Mac Arthur vai ser um passeio militar. Ninguem subestima a capacidade de resistencia do adversario. Mas todos os criticos e observadores militares salientam que tudo vai se desenvolvendo melhor do que se esperava.

Do que pomposamente se chamou a "ofensiva do inverno" de von Rundstedt bem pouca cousa resta. Desta vez o inimigo está dando as de vila-Diogo. O primeiro exercito ocupou ontem nova e importante posição nas Ardennes, enquanto os inglezes fustigam os passos da "Wehrmacht" em plena retirada. Desta vez, von Rundstedt não engana mais ninguem: bem se vê que está de regresso. Ele bem poderia estar hoje em Antuerpia, Liège, no Mosa, em Paris. Tudo isso foi apenas um sonho, que durou poucos dias, fugazes dias. A' ultima hora, a propria emissora alemã estava anunciando a evacuação de Saint Hubert, que foi o ponto extremo da penetração alemã nas Ardennes. Todavia, na área de Strasburgo, novos contingentes de "Wehrmacht" penetraram em alguma localidade ao sul dessa posição chave da Alsacia.

Na frente de Budapest, os russos esbarraram a chamada "arrancada de socorro" nazista e estão agora apenas a cinco quilometros de Komarno, de onde partiram os contingentes alemães destinados á tarefa da libertação da capital. Desta vez parece que nem uma nem outra cidade escaparão, tendo os exercitos sovieticos alcançado assim, de uma só vez, exitos militares de grande repercussão no sistema defensivo da Alemanha meridional.

ATOS DO GOVERNO ESTADUAL

Datilografa para a Diretoria de Viação — Os infratores do Regulamento do Tráfego

O interventor federal assinou ontem os seguintes atos:

nomeando Maria Natalice Vieira da Silva, aprovada em concurso, para exercer, interinamente, o cargo de datilografo padrão "G", da Diretoria de Viação, durante o impedimento de Adauto José de Melo, que, convocado para estagio no Exercito Nacional, optou pelos vencimentos militares, contando-se o exercicio a partir de 1.º deste mês;

exonerando, por abandono do cargo, Irene Saraiva de Oliveira da interinidade de escriturario padrão "G" da mesma Diretoria, e nomeando Maria Carmen Lins, aprovada em concurso, para exercer, interinamente, o referido cargo, durante o impedimento do funcionario efetivo, Sebastião Borges Carneiro da Cunha;

promovendo Osmario Teixeira de Carvalho Coletor de 4.ª classe da Coletoria de Lagoa-dos-Gatos, a Coletor de 3.ª na Coletoria das Flores; por merecimento, a Coletor de Araripina, o escrivão de 4.ª classe, Dinamerico Pessôa Sedicias; determinando que o escrivão interino da coletoria de São Caitano, José Diniz Alves da Silva, continue no exercicio de Coletor de Parnamirim, no impedimento do efetivo, e designando o guarda-estafeta, padrão "B", junto á Coletoria de Caruaru, João Firmino de Assunção, para exercer, interinamente, o cargo de escrivão da coletoria de São Caitano.

SECRETARIA DA SEGURANÇA PUBLICA

O secretario da Segurança Publica assinou, ontem, as seguintes portarias:

nomeando o sargento João Cordeiro Sobrinho para exercer o cargo de comissario de policia da localidade São-Pedro-Martir, do municipio de Olinda;

Lourenço Brito de Melo para exercer o cargo de suplente de comissario de policia do 3.º distrito, Iatecá, do municipio de Bom-Conselho, exonerado o atual, Natalicio Lins Queiroz;

Edejarme Nunes de Souza para exercer o cargo de suplente de comissario de policia da localidade Santa-Terezinha, daquele municipio, exonerado o atual, João Ferreira Sobrinho;

José Siqueira de Lima, para exercer o cargo de comissario de policia do 1.º distrito (sêde) do municipio de Arcoverde,

exonerando Manuel Rosio Coelho do cargo de comissario de policia do 4.º distrito, Venesa, do municipio de Parnamirim;

o cabo Antonio José de França do cargo de comissario de policia da localidade Tamary-Velho, do municipio de Bom Conselho e nomeando-o para igual cargo na localidade Santa-Terezinha, do mesmo municipio.

TESOURO

O Tesouro do Estado pagará, hoje, das 11 e 45 ás 15 e 30, os juros de apolices, referentes ao 2.º semestre de 1944, sendo atendidos os possuidores inscritos de ns. 61 a 80.

RECEBEDORIA

O diretor da Recebedoria está pedindo a atenção dos procuradores, quimicos, solicitadores, interpretes, manicures, empreiteiros, enfermeiros, engenheiros, calceiras-despachantes, construtores, arquitetos, agrimensores, eletricistas, agentes de leilões, despachantes, dentistas, ajudantes de despachantes, agentes ambulantes de companhias de seguros, médicos, farmaceuticos e contadores, para os editais que de n.º 5 a 26 está o Diario Oficial publicando, acompanhados das relações de todos aqueles que não pagaram seus impostos em 1944 e que por isso vão ser executados judicialmente, desde que não façam o recolhimento dos mesmos dentro do prazo estipulado.

— O diretor da Recebedoria está chamando a atenção dos interessados

(CONCLUE NA 8ª PAGINA)

E' PRECISO MOBILIZAR!

Costa REGO
(Exclusividade do DIARIO DE PERNAMBUCO neste Estado)

O novo equipamento e a expansão de nossas rêdes ferroviarias dependerão ainda, mesmo com respeito apenas aos trilhos, do material importado. A produção de Volta Redonda, somada embora á da Belgo-Mineira, é notorio, não cobre a quantidade necessaria a todas as estradas de ferro do Brasil e, como não importamos o suficiente, o deficit em crescendo é espantoso.

Os trilhos estão sendo usados muito além dos limites aconselhados pelos técnicos. Resultado: o sacrificio do material rodante e de tração reflete-se de modo importante nas despesas de custeio, no retardamento e na redução da capacidade do transporte das mercadorias, na diminuição da velocidade dos trens e, por consequencia de tudo isso, no rendimento geral do trafego.

Na maioria dos casos os trilhos velhos devem ser substituidos não por outros iguais, senão por trilhos de mais peso, em algumas centenas de quilômetros da Central. Não valerá a substituição em massa, quero dizer de um só jacto. Haveria dois erros nesse procedimento: o primeiro seria concentrar quantidade imensa de braços em uma só obra, com prejuizo talvez de outras mais urgentes; o segundo estaria na colocação de trilhos novos em leitos já condenados, por não permitirem a exploração econômica do transporte ferroviário. Os técnicos aconselham a substituição em certo e determinado periodo, e admitem que esse periodo seja de cinco anos, com o trabalho de assentamento completado pela revisão dos traçados a-fim-de modificar os de más condições.

E os vagões? E as locomotivas? São outros problemas intimamente associados ao dos trilhos.

Há dias ocorreu-me lembrar que as duas mil locomotivas existentes no Brasil, quase todas obsoletas e de capacidade extremamente reduzida, poderiam dar lugar a mil inteiramente novas e de tipos modernos. Essa foi a sugestão do ilustre dr. Arthur Castilhos, em exposição dirigida ao governo.

Por estes simples dados, vemos quantos recursos perde o Brasil, anualmente, porque o sistema ferroviario não lhe permite desenvolver a produção e nem por conseguinte o consumo das mercadorias.

Si aprofundarmos a razão de certos fatos que hoje têm influencia nos destinos do mundo, poderemos concluir que a guerra está sendo feita e ganha pelas rêdes ferroviarias dos Estados Unidos, suportando o acrescimo formidavel dos transportes interiores ocasionado pela produção bélica. Trilhos, trilhos, mais trilhos e material rodante em abundancia, eis toda a base de nosso futuro, se queremos salvaguardá-lo de surpresas.

Ainda não há muito, o coordenador da Mobilização Econômica, surpreendido com as deficiencias do tráfego ferroviario, sugeriu o racionamento das viagens. Seria isto resolver a questão por eliminá-la...

Mais uma vez, a Mobilização recorreria ao processo de imobilizar as coisas, em vez de estimular-lhes os meios de circularem.

O de que necessitamos é o equipamento, não a paralisação das estradas; o equipamento com suas medidas óbvias e indispensaveis: aumento de potencia do material de tração, aumento do numero de pátios e cruzamentos; duplicação das linhas; alargamento de bitolas; modificação das condições técnicas das linhas.

No Brasil, as enormes distancias a percorrer oneram sempre o transporte, já por natureza agravado com a insuficiencia do combustivel, de má qualidade e obtenção dificil, além de ser nossa industria ferroviária ainda incipiente e por conseguinte cara. Mas, as dificuldades aparecem para que o homem as vença. Essas a que aludo, não são tecnicamente indomaveis. Tudo se resume na atribuição dos recursos financeiros destinados a um plano minimo de realizações.

A soma requerida parece imensa. Não é, porem, o vulto de um investimento, não são, enfim, suas dimensões que devemos considerar; e sim a renda que ele deixa prever. Como não confiar nessa renda, quando as mercadorias afluem ás estradas e só não afluem em maior volume porque as estradas não lhes bastam á produção? Veja-se este pequeno exemplo, pequeno e contudo rico de lições: a estação de Bururama, da Central do Brasil, inaugurada há três ou quatro meses apenas, em tráfego provisorio, deu no primeiro mês a renda das melhores estações de sua rêde. E' que as populações da margem da linha só esperam transporte para expedir os frutos de seu trabalho. Precisamos, em suma, da verdadeira Mobilização Econômica e não da imobilização que os racionamentos representam.

OUTRO DESASTRE DE AEROPLANO

24 pessoas morreram

LOS ANGELES, 10 (U.P.) — Mais um grave desastre aviatorio se registrou no dia de hoje. Um avião de passageiros da American Air Kinis, conduzindo vinte e um passageiros e três tripulantes, precipitou-se ao solo na região de La Cresenta, situada a oito quilometros a nordeste do aeroporto de Burbank.

Noticias poste

FATOS DIVERSOS

Violenta colisão de veículos no cruzamento das ruas Nova-Concórdia-Sól

QUATRO FERIDOS, QUE ERAM PASSAGEIROS DO CARRO DE OLINDA, FORAM PARA O P. SOCORRO

Desastre de consequencias serias foi o registrado, ontem, ás 5,40, á subida da ponte da Boa Vista, no cruzamento das ruas Nova-Concordia-Sol, ocasionando graves avarias nas viaturas que colidiram, além de sairem feridas quatro pessoas.

A'quela hora, o bonde n. 504, placa de Olinda, com destino a essa cidade, e dirigido pelo motorneiro chapa n. 967, após deixar a rua Nova, tentou, em carreira, subir a rampa da ponte da Boa Vista. Na ocasião, procedia da rua do Sol, tentando rumar pela Concordia, o auto-caminhão sob numero de ordem 711, da U. S. Army, guiado por motorista brasileiro.

Sem precaução e agindo com impericia, o **chauffeur** quis fazer o cruzamento á frente do bonde, mas foi infeliz em sua manobra, jogando o caminhão, com grande violencia, de encontro áquela viatura. A proporção do choque foi tal que terminou o bonde saltando dos trilhos.

Em consequencia, ainda, do abalroamento, registraram-se 4 vitimas, todas passageiros do carro de Olinda, que foram os seguintes: José Tavares dos Santos, 36 anos, operario, casado, domiciliado á rua Estreita do Rosario n. 253, 2.º andar (feridas contusas na região nasal, contusões e escoriações generalizadas); Orlando Afonso de Melo, militar, 27 anos, solteiro, residente á rua de Hortas n. 116, 1.º andar (feridas contusas do ante-braço direito, escoriações em ambas as pernas e na coxa direita); Altino Braz, 29 anos, soldado do Exercito, morador á rua Direita n. 249, 2.º andar (escoriações na região frontal, contusões e escoriações no terço inferior da coxa esquerda e escoriações da perna direita); Euclides Durães, casado, 41 anos, funcionario da Base do Ibura, com domicilio á avenida Joaquim Nabuco n. 529, em Olinda, e que se destinava para sua residencia (contusões e escoriações da coxa esquerda, na região nasal e na articulação escapulo-humeral esquerda, além de feridas contusas no labio superior e no mento).

Verificado o desastre, o profissional responsavel soube aproveitar-se da confusão estabelecida para evadir-se, evitando a flagrancia.

Anotou o caso o fiscal de veiculos n. 70, procedendo ao arrolamento das testemunhas.

Em seguida, foram providenciados os socorros da Assistencia Publica, para os feridos, pelo que no local compareceu um auto-ambulancia, fazendo a remoção das vitimas.

Na delegacia de Transito foram apresentadas, á tarde, as testemunhas, dando-se inicio ao inquerito.

ESPANCOU A RIVAL COM UM CACETE

A cena de sangue verificada, á noite de ontem, na Ilha do Leite

Ontem, cerca de 21 e meia horas, á rua do Cajueiro n. 5088, na Ilha do Leite, 2.º distrito, foi local de uma cena de sangue, tornando-se protagonista a mulher de nome Maria Firmina, conhecida pela alcunha de **Maria de Decoterio**, e vitima, a domestica Maria José da Conceição. Encontrava-se esta no interior de sua casa, quando **Maria de Decoterio** apareceu, armada de cacete, começando a altercar com Maria da Conceição.

Pretextou a contenda questões de ciume e **Maria de Decoterio** estava, mesmo, disposta a eliminar sua rival do rol dos vivos, pois que, em certo momento, sem dar tempo a que a outra se refizesse da surpreza, vibrou duas cacetadas na cabeça de Maria José.

Prostrada a vitima ao solo, sem sentidos, ia a delinquente prosseguir no espancamento, quando apareceram vizinhos em socorro da agredida, obrigando a criminosa a fugir do local.

Sabedor do que se passava, o fiscal-geral da Guarda Civil, Hosano, comandante do destacamento policial da delegacia da Boa vista, tomou as necessarias providencias, partindo para o teatro da cena dois guardas civis. Esses policiais, a custo, conseguiram efetuar a prisão de **Maria de Decoterio**, que estava furiosa, apresentando-a naquele departamento policial.

Quanto á vitima, conduzida ao Posto da Assistencia em um auto-ambulancia, submeteu-se aos curativos necessarios, no Pronto Socorro, ficando internada. Seu estado apresenta alguma gravidade.

Foram arroladas as testemunha que, hoje, prestarão depoimento na delegacia do 2.º distrito.

AGREDIU, COM PONTA-PÉS E BOFETADAS, A UMA SENHORA GRAVIDA

O delinquente reagiu á prisão, empenhando-se em luta com o guarda-noturno

O individuo de nome Otavio Francisco de Lima, ás 18 horas de ontem, um tanto alcoolisado, quando passava pelo lugar Alto do Céo, suburbio de Beberibe, por motivos sem importancia, entrou a altercar com a sra. Maria de Lourdes dos Santos.

Encontrava-se esta senhora em estado interessante, mas Otavio não respeitou a infeliz, pelo que passou a espancá-la, vibrando-lhe ponta-pés e bofetadas. Aos gritos da vitima, acorreu ao local o guarda noturno n. 26, que deu voz de prisão ao desalmado individuo.

Otavio, porém, achava-se bastante alterado, por isso enfrentou o policial, empenhando-se em luta com o guarda. Afinal, depois de enrolados, varias vezes, pelo chão, conseguiu o n. 26 subjugar o valentão, apresentando-o no comissariado de Beberibe. Desse departamento policial o delinquente será recambiado, pela manhã de hoje, para o xadrez da delegacia do 2.º distrito.

Quanto á vitima, Maria de Lourdes dos Santos, submeteu-se aos curativos de urgencia no Pronto Socorro, e á tarde de hoje, vai apresentar-se, com oficio, no G. M. L., para o necessario exame.

O motorista perdeu o o controle do carro, atirando-o de encontro ao paredão

Grave acidente de veiculo verificou-se, ás 13 horas do dia 31 do mês pássado, na rodovia Manissobal-Serra Talhada.

A'quela hora, o carro de passeio chapa n. 2796, dirigido por seu proprietario e motorista profissional, Jacinto Alves de Carvalho, conhecido por **Ladario**, transitava pela estrada, conduzindo no veiculo varias pessoas. Quando o veiculo atingia a barreira denominada Açude, aconteceu chocar-se com o paredão existente á margem direita do caminho, ficando o automovel totalmente danificado.

Verificado o desastre ficaram feridas as seguintes pessoas: Adelson Alves de Barros, comerciante em Serra Talhada, que não resistiu aos ferimentos, falecendo momentos depois; José Pedro Jurubeba, Francisco Magalhães, Francisco Pires de Carvalho e a srta. Eunice Davi de Farias, sendo estes recolhidos ao hospital de Serra Talhada, em grave estado.

Quanto ao motorista Jacinto de Carvalho, que tambem sofreu ferimentos, logrou evadir-se, tendo o delegado de Serra Talhada instaurado inquerito no departamento policial da localidade.

Foi vitima de uma agressão em sua residencia

Da rua dos Coelhos n. 10, bairro da Boa Vista, onde reside, foi transportado, ás 5,25, de ontem, ao Posto da Assistencia, o jornaleiro de nome José Fernandes de Albuquerque, solteiro, de 35 anos, apresentando graves ferimentos e escoriações diversas no seguimento da região dorso-lombar.

Quando era submetido aos curativos de urgencia, aplicados pelo dr. Passos Filho, medico de serviço, contou o mencionado jornaleiro que foram vitima de uma agressão, ficando internado no Pronto Socorro.

Seu estado apresenta certa gravidade e José Fernandes de Albuquerque nenhuma menção fez a respeito de quem praticou a agressão.

CONSELHOS DE SAUDE PUBLICA

Quando se vêm sucedendo casos de febre tifóide, toda febre que aumenta gradativamente, dia a dia, deve ser considerada suspeita. Somente o exame medico poderá esclarecer o caso. — (Serviço Nacional de Educação Sanitaria).

Tinta nova e notável que evita as oficinas de consêrto

9.921-P
J.W.T.

A Parker Quink com "solv-x" limpa a caneta à medida que escreve e dá-lhe segura proteção.

Quink é a única, entre tôdas as tintas, que contém "solv-x"... O "solv-x" da Quink protege de 4 maneiras as canetas-tinteiros evita a corrosão do metal e o apodrecimento da borracha, causados pelas tintas muito ácidas; elimina os entupimentos; permite começar a escrever imediatamente; dissolve os sedimentos deixados pelas tintas comuns. E limpa a caneta-tinteiro à medida que escreve... afastando-a das oficinas do consêrto.

PARKER Quink

A ÚNICA TINTA QUE CONTÉM "SOLV-X" - O PROTETOR DAS CANETAS

Representantes exclusivos para todo o Brasil:
COSTA, PORTELA & CIA., Rua 1.º de Março, 9-1.º and. - Rio de Janeiro

Sofreu esmagamento da mão em um acidente de trabalho

Encontrava-se, ante-ontem, ás 22,45, o ferroviario de nome Arnaldo Pereira dos Santos, entregue ás suas atividades, na estação de Camaragibe, municipio de São Lourenço da Mata, quando sofreu um acidente do trabalho, sendo conduzido, imediatamente, para a Assistencia Publica.

A's 23,25, a vitima deu entrada no Pronto Socorro, e o dr. José Henrique, medico de plantão, constatou que sofreu esmagamento completo da mão esquerda, além de contusões e escoriações do punho esquerdo.

Arnaldo Pereira dos Santos, solteiro, 35 anos e residente á rua d. Eliza n. 146, no lugar Torreão, Encruzilhada, depois dos curativos a que teve de submeter-se, ficou internado naquele hospital.

Dos galhos da arvore ao chão, o jornaleiro sofreu graves ferimentos

Para o Pronto Socorro foi removido, ás 18,10 de ontem, em auto-ambulancia, o jornaleiro de nome Severino Belo da Silva, casado, 26 anos, morador á estrada da Agua Comprida, sem numero, em Beberibe, apresentando graves ferimentos.

Momentos antes, no quintal de sua casa, achava-se Belo trepado nos galhos de uma arvore, quando aconteceu perder o equilibrio, caindo de uma altura regular ao chão.

Ficou constatado, na ocasião em que recebia os tratamentos, que a vitima sofrera: fratura do femur direito no terço inferior; contusões do punho direito; contusões e escoriações no rosto; feridas contusas no labio inferior, no mento, além de contusões e escoriações diversas, ficando recolhido áquele hospital. Seu estado é bastante melindroso.

Procura venda para a casa que não lhe pertence

A sra. Maria Emilia da Silva, com domicilio á rua Siqueira Campos n. 25, no Zumbi, cuja casa lhe pertence, á tarde de ontem, na permanencia da D. I. C., apreventou grave denuncia contra seu companheiro, de nome José Miguel Damasceno. Este, que é pedreiro e, há tempo, vive maritalmente com a queixosa — conforme declarações de Maria Emilia — está procurando negociar a venda do predio sem o devido consentimento da proprietaria.

Acrescentou a prejudicada que possuia provas documentais do que afirmava e verificando achar-se em apuros, decidiu entregar o caso ao comissario Maranhão, que vai investigar a denuncia em questão.

Os ladrões assaltaram uma barbearia

José João Junior, proprietario, possue uma barbearia a rua do Sol, em Olinda, e ontem, á tarde, foi procurar a policia, para queixar-se por motivo de roubo.

Afirmou que, ante-ontem, á noite, como de costume, fechou as portas do estabelecimento, que foi arrombado, de madrugada, pelos larapios. Estes conseguiram roubar, no interior do predio, diversas maquinas para o corte de cabelo; navalhas; loções e perfumes, além de Cr$ 204,00, que estavam dentro de uma gaveta, no balcão.

Registradas as declarações do prejudicado, foi-lhe prometido que iriam resolver o ca

Noticias do Fôro

SALARIO MINIMO E NIVEL DE VIDA

Quando se tratou da questão do salario minimo, projetou-se uma formula, na Consolidação, assim esclarecida:

"O salario minimo será determinado pela formula Sm — a -|- b -|- c -|- d -|- e e, em que **a, b, c, d** e **e** representam, respectivamente, o valor das despesas diarias com alimentação, habitação, vestuario, higiene e transporte necessarios á vida de um trabalhador adulto."

Com o estado atual da nossa vida economica, certos valores dentro dessa formula precisam ser reajustados. Principalmente os valores correspondentes ás letras **a, b c d**, isto é, alimentação, vestuario e higiene.

Ninguem poderá negar que em menos de três anos, motivado pela vinda de capitais estrangeiros e pela carencia de certos generos, raros devido ao transporte, houve uma completa transformação. Certos objetos, algumas substancias alimenticias subiram de preços assustadoramente, ficando, por isso, o trabalhador menos remunerado, impedido de adquirir tais mercadorias. E' verdade, que ha tempos, houve um ligeiro aumento que quasi nada veio influir, mesmo porque quando ha um acrescimo de ordenado, imediatamente sucede uma alteração de preços. Verificou-se isso quando do aumento de vencimentos do funcionalismo publico, ocorrido o ano passado.

O paragrafo primeiro do artigo 116, da Consolidação das Leis Trabalhistas, diz que "o salario minimo uma vez fixado, vigorará pelo prazo de três anos."

Mas o paragrafo segundo do mesmo artigo argumenta que "excepcionalmente poderá o salario minimo ser modificado, antes de decorrido 3 anos de sua vigencia, sempre que a respectiva Comissão do Salario Minimo, pelo voto de 3/4 (três quartos) de seus componentes reconhecer que fatores de ordem economica tenham alterado de maneira profunda a situação economica e financeira da região, zona, ou sub-zona interessada."

Falencia — Imoveis vendidos em hasta publica — Ação de despejo — Renovação de contrato

Falencia — Deu entrada em juizo uma petição de falencia contra a firma Azevedo Mesquita, estabelecida á rua Imperial, com o Café Colonial.

Em dias da semana passada, foram entregues a protesto, no cartorio competente, varios titulos e duplicatas, de valor superior a Cr$ 50.000,00 a requerimento de varias firmas inclusive o Banco do Brasil.

Ha muito tempo que não ingressava no Fôro uma petição dessa natureza.

2.º CARTORIO CIVIL

Leilão judiciario — Na ação de vendas em comum de imoveis, requerida por José Carvalheira contra Francisco Barreto e senhora e Helio Gomes de Matos Mendonça e sua mulher, foram vendidos em hasta publica os imoveis constantes do edital publicado, tendo sido adquirente do predio e terreno correspondente o sr. Uraquitan Bezerra Leite, pela importancia de Cr$ 141.000,00; o terreno contiguo á chacara foi comprado pelo sr. Manuel Vieira de Araujo, por Cr$ 60.000,00 e o outro terreno denominado sitio do "Ferreira", foi vendido por Cr$ 35.000,00 a Ubaldo Fonseca de Matos.

Ação de despejo — Nos autos da ação de despejo requerido por Arsenia Pessoa e Silva contra Julia Batista dos Santos, o juiz mandou intimar a ré, do embargo oposto á sentença que julgou a autora carecedora da ação.

Ação de renovação de contrato — Nos autos da ação de renovação de contrato proposta pela Lojas Brasileira S. A., contra Armando Pereira da Silva, foi designado o dia 17 para a audiencia de instrução.

Intimados para suprir nulidades — Por despacho do juiz os autores da ação de despejo, Francisco de Holanda Cavalcanti e outros movida contra Eduardo José de Barros e outro, foram intimados a suprir nulidades apontadas na contestação pelos réus.

3.º CARTORIO

Ação de acidente — Em audiencia de hoje, ás 14 horas, prosseguirá a instrução na ação de acidente proposta por Adalberto da Paz contra a firma Moura e Silva.

5.º CARTORIO

Audiencia — Prosseguirá hoje a instrução e julgamento na ação ordinaria em que é autora a firma Artur Rodrigues & Cia. e réu J. Dias Ferreira.

Ação de Usocapião — Maria Luiza Freitas representada por seu marido, João José Moreira, requereu uma ação de usocapião contra interessados ou desconhecidos. Trata-se da posse tritenaria de um terreno situado á rua do Rangel n. 3, em que se encontra.

Ação ordinaria de reivindicação — A Sociedade dos Cegos do Recife requereu em juizo uma ação ordinaria de reivindicação contra a Santa Casa do Recife para rehaver o predio da rua dos Remedios, a que se julga com direito.

ATOS DO GOVERNO ESTADUAL

(Conclusão da 4.ª página)

dos para os editais de n.ºs 2, 3 e 4, publicados no Diário Oficial, dando o prazo, até o fim do corrente mês, para os contribuintes de mercados e ambulantes e os sujeitos ao regime dos artigos 70 e 71 recolham os impostos referentes ao atual exercicio.

As petições para o recolhimento de impostos devem dar entrada na repartição até o dia 20 dêste mês.

INSTITUTO DE PREVIDENCIA DOS SERVIDORES DO ESTADO

O Instituto de Previdencia dos Servidores do Estado está convidando a comparecer á procuradoria a sra. Iracema Pimentel Carneiro Campelo.

DELEGACIA DE TRANSITO

Por infração ao Regulamento do Trafego, estão sendo chamados a comparecer a essa Delegacia, no prazo de 72 horas, os condutores dos veiculos abaixo:

DIA 9-1-1945 — Forçar passagem entre veiculos — 14; Avanço ao sinal — 1980 651 2006 256 5296; Excesso de velocidade — 1999; Falta de precaução — 1999; Cortar outro veiculo no cruzamento — 8270 3693 4809 676 5811 8557 3346; Uso de fumo com passageiros — 4216; Trafegar em local proibido — 3955; Desobediencia ao sinal de parada — 3955; Falta de habilitação — 6094; Trafegar sem chapa — 6094; Estacionar em local não permitido — 840 1605 e 8278; Estacionar fóra da posição normal — 2263; Parar no cruzamento — 8080; Fazer curva pela contra mão — 8355.

Estão sendo convidados a comparecer ao Gabinete Médico dessa Delegacia, hoje, ás 13 horas, os seguintes motoristas, afim de serem submetidos a exame de sanidade:

Mário Pastique Galvão — Licurgo Portela Bezerra — José Gonçalves da Silva — João Morais da Silva — Manoel José Nunes — Alvaro de Amorim Dubeux — José Farias Magalhães — Manoel Ramos da Silva — Luiz Soares de Melo — Rui Pantaleão Camara — Claudio Marinho da Silva — Otavio Alves da Silva — Orlando Cardoso Valença — José Caminha Richene — Aurino José Duarte e Onofre José de Sousa.

PREFEITURA

DIRETORIA DA FAZENDA — IMPOSTOS E TAXAS EM CHAMADA — 1.º SEMESTRE DE 1945 — Licenças de matriculas de vendedores estacionados, ambulantes em geral, e outras matriculas, sem multa dentro do prazo de 15 dias contados da publicação do presente (Edital n.º 2, da 6.ª secção).

Imposto de estacionamento e conservação de calçamento, de automoveis, sem multa dentro do prazo de 30 dias, contados da publicação do presente, (Edital n.º 3, da 6.ª secção).

Imposto predial, aguas não devidamente canalizadas, e taxas de iluminação, limpeza e calçamento referente ao 1.º semestre do corrente exercicio do Bairro do Recife, sem multa dentro do prazo de 2 a 20 do mês corrente. (Edital n.º 1, da 2.ª secção).

Imposto de anuncios, cartazes ou reclames, sem multa até 31 de Janeiro corrente.

Licença de clubes, blocos e troças carnavalescas, sem multa dentro do prazo de 30 dias, contados da publicação do presente, (Edital n.º 1, da 6.ª secção).

Acha-se aberta, até o dia 15 do corrente, na secção do Expediente, a inscrição dos portadores de apolices da Divida Publica Municipal, (decreto 218), para pagamento dos juros relativos ao coupão n.º 24.

Os interessados serão atendidos das 14 ás 16 horas

ATOS DO GOVERNO FEDERAL

(Continuação da 4.ª página)

a J, e Eugenio Timoteo, arquivista, da classe H para a I.

Nomeando Pedro Wilson Campos de Araujo, datilografo, classe D.

Na pasta da Educação:

Designando, sem onus para o Tesouro Nacional, Arlindo Raimundo de Amis, tecnico de laboratorio, classe L.

Na pasta da Agricultura:

Exonerando Isaias Cavalcanti Souza e José Malta Lessa, agronomos, classe H.

Na pasta da Fazenda:

Nomeando Murilo Guilherme, João Batista Lustosa, Maria Léia Maia Teles, Ana Rosa Rebouças Lima e Paulila Salgado, datilografos, classe D; Maria Raimunda Alves Moguelra, escriturania, classe E, e Antonio Ponce de Leão e Francisco da Silva Braga, oficiais administrativos, classe I.

Promovendo Leonardo Gaggiotti, escrivão da Coletoria das Rendas Federais em Araraquara, São Paulo, para a Coletoria das Rendas Federais em Monte Alto, no mesmo Estado, e João Prestes dos Santos Pilho, escrivão das Rendas Federais em Tupaceretá, Rio Grande do Sul, para coletor das Rendas Federais na mesma Coletoria.

Na pasta do Trabalho:

Nomeando datilografo, classe D, Arcema Pereira de Melo, José Fernando Teofilo e Tomires Soares Gama.

Na pasta da Guerra:

Reformando o tenente coronel Waldemir Aranha Meira de Vasconcelos.

Removendo, por permuta Alcebiades Ludgero da Silva, artifice, classe D, do Estabelecimento de Material de Intendencia do Rio para o Estabelecimento de Material de Intendencia de São Paulo e neste para aquele Jacinto da Silva Moreira, artifice, classe D.

Concedendo reforma ao soldado José de Almeida, do 1º. Regimento de Cavalaria Divisionaria.

Na pasta da Viação:

Designando Augusto Frankie dos Santos Ramos, oficial administrativo, classe J, para Diretor Regional dos Correios e Telegrafos de Pernambuco, Carlos Alberto de Sá, telegrafista, classe K, para Diretor Regional dos Correios e Telegrafos da Bahia, José Pinto Cavalcanti, oficial administrativo, para Diretor Regional dos Correios e Telegrafos do Ceará e Mauro Pamplona Monteiro, escriturario, classe G, para Diretor Regional dos Correios e Telegrafos do Rio Grande do Norte.

Concedendo dispensa a Augusto Franklin dos Santos Ramos, oficial administrativo, classe K, de Diretor Regional dos Correios e Telegrafos no Rio Grande do Norte, a José Pinto Cavalcanti, oficial administrativo, classe J, de diretor regional dos Correios e Telegrafos em Pernambuco.

Nomeando Maria Auxiliadora de Andrade, interinamente, escriturario, classe E.

Tornando sem efeito o decreto que nomeou Hedy Gomes Pinseé, interinamente, postalista, classe E.

Concedendo exoneração a Antonio Artigas, de engenheiro, classe J, a Eunice Vasconcelos Freitas, de escriturario, classe E a José Fernandes Nogueira de postalista, classe E e a Silvio Lobo de S. Tiago, de engenheiro, classe J.

Aposentando Antonio da Rocha Ferreira, carteiro, classe D, Caio Gracono de Oliveira, telegrafista, classe E Florinda Mena da Costa, postalista auxiliar, classe F; Josina Alencar Lima de Oliveira, telegrafista, classe F, Valdomiro Dantas, postalista auxiliar, classe E, Amarilio Bandeira de Melo, postalista auxiliar, classe E, Augusto Pacheco de Medeiros, carteiro, classe F, Firmino Vilar Dias, carteiro, classe F e Leandro Ezequiel de Oliveira Melo, postalista auxiliar, classe F.

Aposentando, no interesse do serviço publico José Martinho Prado, oficial administrativo, classe E.

Aposentando ex-officio, Antonio de Almeida, almoxarife, classe I, Brasilio França da Fonseca, cabineiro, classe J e Zacharias Antonio de Azevedo, agente de estrada de ferro, classe I.

OUTROS DECRETOS

RIO, 10 (A.N.) — O presidente da Republica assinou os seguintes decretos: nomeando o diplomata Edmundo Pena Barbosa e Silva para exercer as funções de auxiliar do gabinete civil do presidente da Republica; nomeando o capitão tenente Alexandrino Ramos Alencar para exercer o cargo de ajudante de ordens do chefe do governo, sendo exonerado por outro lado das mesmas funções o capitão de corveta Artur Orlando Gusmão; dispondo sobre a organização do quadro do pessoal do Serviço da Amazonia e Administração do Porto do Pará; aprovando as tabelas numericas para o seu funcionamento e instituindo para o mesmo o regime de salario familiar

Um programa delicado para o seu requinte...

30 minutos agradaveis oferecidos pela RADIO CLUBE DE PERNAMBUCO ás 22,05 das quintas-feiras

Presente exclusivo dos Produtos SANTA CLARA

CORRESPONDENCIA PARA A SUECIA

Não será aceita para via maritima

A Diretoria Regional dos Correios e Telegrafos avisa que estando suspenso o trafego de malas postais entre os Estados Unidos e a Suecia, não será aceita correspondencia para esse ultimo país, via maritima.

— Está sendo convidada a comparecer á Secção do Pessoal (SRP-23) da Diretoria Regional dos Correios e Telegrafos a rsa. Maria José de Morais, munida do documento que prove ter o seu esposo falecido em virtude de acidente.

DE OLINDA

IRMANDADE DO BONFIM

Eleita, domingo, a mesa regedora para o corrente ano

Em reunião realizada domingo ultimo, a irmandade do Bonfim elegeu a seguinte mesa regedora para o corrente ano compromissal: provedor — dr. Adolfo Morais Guedes Alcoforado; secretario — José Paulino da Silva; tesoureiro — Carlos de Azevedo; procurador geral — Manoel Ribeiro Neto; 1.º e 2.º procuradores — Olavo Viana e Mario Figueira de Menezes; definidores — Luiz Agapito Aires Esteves, Antonio Batista Bezerra, José Mariano da Costa e dr. Alcindo Pedrosa.

Espiritismo

Em sua sede á rua Prudente de Morais, reune-se hoje, ás 20 horas, a Cruzada Espirita Olindense, para a sessão semanal de estudos filosoficos.

Sociais

Para Garanhuns viajou afim de realizar uma estação de repouso o sr. Alcides Ribeiro, tabelião nesta cidade.

— Comunica-nos ter transferido a residencia para a estrada do Bongi, 774, o sr. Alcindo Borba, antigo gerente do Cine Duarte Coelho.

— Fez anos ante-ontem o sr. José Costa, funcionario da policia civil do Estado.

Abastecimento

E' das mais aflitivas a situação dos olindenses no tocante aos generos alimenticios. A carne verde está sendo vendida ao preço de sete cruzeiros o quilo; e sucede que a quantidade exposta á venda é insuficiente e mal dá para atender uma pequena parte dos consumidores que procuram se abastecer no mercado da Ribeira. O charque desapareceu das mercearias ha varios dias. E o pescado continua escasso, a despeito da existencia da Cooperativa dos Pescadores de Olinda.

Abordando a questão, um leitor do Diario pede ao prefeito Advincula tomar junto aos poderes publicos do Estado, as medidas que a situação permitir e aconselhar, visando ao beneficio da coletividade olindense.

Telegramas retidos

Na agencia postal telegrafica desta cidade acham-se retidos os seguintes telegramas: João Araujo Silva — rua 15 de Novembro 93; Luiz Pessoa — rua do Bonfim, 220.

Cariaz

OLINDA — "Sherlock Holmes em a Arma Secreta", com Basil Rathbone.

DUARTE COELHO — Amanhã — "Vida contra vida" e o seriado "A caveira".

Policiamento

De permanencia, hoje, na delegacia de policia, os comissarios Muniz da Costa e Alvar Carneiro; e encarregados da ronda noturna os inspetores de quarteirão e o destacamento local.

Carne verde

Funcionará hoje o mercado da Ribeira, a partir das 12 horas para vendagem de carne verde.

Aproveitamento da cachoeira de Paulo Afonso

Palestra do sr. Nelson Coutinho, ontem, no Rotary Clube

Realizou-se ontem, no Grande Hotel, a reunião semanal do Rotary Club do Recife, sob a presidencia e secretariada respectivamente pelos rotarianos Arnaldo Almeida e Adolfo Caminha. Compareceram os seguintes visitantes: ten. cel. Olarico Xavier Ayrosa, chefe do Serviço de Saude da 7.ª Região; cap. Eraldo Altino, adjunto do Serviço de Saude da 7.ª Região, convidados do dr. Arthur Coutinho; srs. Nelson Coutinho, convidado do clube para fazer a palestra do dia; Manuel Brotherhood, convidado do sr. J. Reed; W. T. La Maftre, convidado do sr. Natercio de Holanda, e sargento R. E. Wehrenberg, do exercito americano, convidado do sr. Julio Gonçalves.

A palestra do dia foi realizada pelo sr. Nelson Coutinho, que se ocupou dos modernos estudos que estão sendo promovidas pelo governo no sentido do aproveitamento da cachoeira de Paulo Afonso. O orador descreveu rapidamente o ante-projeto em estudo, o qual consiste em fazer o desvio do curso do São Francisco nas cercanias da Cachoeira de Paulo Afonso, para a captação de um potencial de cerca de 600.000 cavalos. Teceu considerações em torno das vantagens dessa obra, particularizando a situação do nordeste, que não dispõe de combustivel para o abastecimento de sua industria.

Exposto o assunto a debate, falou o engenheiro J. A. Lerner, referindo-se ao inicio do aproveitamento que foi tentado anteriormente por uma empresa particular, na cachoeira de Itaparica, fazendo alusão á parte da obra ali conseguida e o seu destino, que era a irrigação para fins de estimular a pecuaria naquela região.

Falou em seguida o rotariano Lauro Borba referindo-se ás considerações do sr. J. A. Lerner sobre o aproveitamento da cachoeira de Itaparica, bem como a alguns conceitos externados pelo orador do dia sobre o aproveitamento de Paulo Afonso. Teve ensejo de ponderar a exequibilidade do problema da ampliação do aproveitamento das energias da cachoeira de Itaparica, acentuando ainda que ali estava o problema rural por excelencia, enquanto que a Paulo Afonso seria a fonte de energia para a industria.

O rotariano Jaime Santos falou tambem sobre o mesmo problema da necessidade, que considera urgente, de conseguir consideravel aumento de energia eletrica para as industrias do nordeste. Aludiu a uma recente reunião da Federação das Industrias, onde o problema foi tratado.

O orador, a quem foi dada a palavra por fim, justificou os seus pontos de vista e esclareceu sobre um aproveitamento preliminar das forças da Paulo Afonso, mesmo para servir ao problema da Itaparica.

Transmissão da presidencia da Comissão Militar Brasil-Estados Unidos

RIO, 10 (A. N.) — Realizou-se, hoje, á tarde, no palacio do Exercito, o ato da transmissão da presidencia da Comissão Militar Mixta Brasil-Estados Unidos, pelo general Cristóvão de Castro Barcelos ao vice-presidente daquele órgão, almirante José Maria Neiva, que assumirá o cargo em caráter interino.

Estabelecimentos sob autoridade militar

RIO, 10 (A. N.) — Uma decisão da Justiça do Trabalho diz: "Colocado um estabelecimento sob autoridade militar cessa nele a obrigatoriedade da legislação do trabalho. A permanencia e as condições da mesma se subordinam ás regras que a autoridade militar expedir.

Situação do convocado julgado incapaz

RIO, 10 (A. N.) — Uma decisão da Justiça do Trabalho esclareceu que o empregado que é convocado para o serviço militar, porém declarado incapaz, não tem direito a 50% dos salarios.

Generos para o Rio

RIO, 10 (Meridional) — Revela-se que estão sendo descarregados, aqui, em quantidade, batata, feijão, milho e vitelos, procedentes do sul.

Eletrificação da Central do Brasil

RIO, 10 (Meridional) — Estiveram em conferencia com o ministro da Fazenda o presidente e o vice-presidente da General Electric, tratando do contrato feito entre a Central do Brasil e essa emprêsa, para eletrificação do trecho entre Belém e Barra do Pirai. As obras estão orçadas em 120 milhões de cruzeiros.

DIARIO SOCIAL

ASTRAL DO DIA

Quinta-feira, 11 de Janeiro de 1945.

Elementos lunares favorecem generos de primeira necessidade, bebidas, liquidos, laboratorios. Venus inspira arte, amor, amizade e harmonia. Saturno beneficia terras, culturas, animais, exploração de minas, propriedades, imoveis. Governa assuntos historicos e geograficos, prometendo felizes modificações mundiais.

OS NASCIDOS HOJE — Sentem atração por artes, ciencias, e literatura. Têm altas aspirações e talento propicio para chegar, senão à celebridade, pelo menos, à popularidade. Serão ricos e gozarão vida serena e confortavel.

HAGA SWAMI.

ANIVERSARIOS

FAZEM ANOS HOJE:

As senhoras: Maria Luiza Lins e Silva, esposa do dr. Augusto Lins e Silva; Natercia Monteiro da Fonseca Lima, esposa do sr. José C. da Fonseca Lima.

As senhoritas: Maria Bezerra Lins, filha do sr. José C. Lins; Lenira, filha do sr. Eronides Alves Coelho e de sua esposa, sra. Cesina Cavalcanti Coelho; Ivete dos Santos, filha do sr. José Coriolano dos Santos.

Os senhores: Arnaldo Albuquerque Mesquita da Rocha; Stenio Lobo Torreão; Edgar Bezerra Leite.

CASAMENTOS

Realizou-se nesta capital, no dia 5 do corrente, o casamento da srta. Irey Fernandes Costa Pereira, filha do sr. Ermirio Coutinho da Costa Pereira, do comercio desta praça, e de sua esposa, sra. Olga Fernandes Costa Pereira, com o sr. William Scherer, servindo atualmente na U. S. Navy, nesta capital.

Foram padrinhos da noiva o sr. Antonino Coelho de Araujo, industrial nesta cidade e sua esposa, sra. Maria da Penha de Arruda Coelho de Araujo; e por parte do noivo o sr. Alberto de Vasconcelos, cirurgião dentista nesta cidade, e esposa, sra. Niedja Varejão de Vasconcelos.

Os nubentes fixarão residencia na avenida B, 214, Coronado, Estado da California.

— Realiza-se hoje, em São Paulo, o casamento do dr. João de Moraes Guerra, com a srta. Heloisa Quartin, filha do industrial Teodoro Quartin Barbosa e de sua esposa, sra. Maria Lacerda Barbosa.

O ato civil será às 16 horas, à rua Sergipe, residencia dos pais da nubente. Serão testemunhas, por parte do noivo, o dr. José Luiz Maciel e esposa, sra. Beatriz Pereira Carneiro Maciel; e por parte da noiva, o sr. Caio Luiz Pereira de Souza e esposa, sra. Araci Arens Pereira de Souza.

O casamento religioso terá lugar na basilica de São Bento, sendo padrinhos do noivo o conde Pereira Carneiro e sra. Pereira Carneiro; e da noiva, o dr. Manuel de Moraes Barros e esposa, sra. Luizita de Moraes Barros.

O noivo é filho do sr. Manuel Ciro de Moraes Guerra e de sua esposa, sra. Eugenia de Oliveira Guerra, residentes nesta capital.

NASCIMENTOS

Nasceu ontem, na residencia de seus pais, à rua da Gloria, 357, na Boa Vista, a menina Margarida Maria, filha do sr. Artur de Melo Alves e de sua esposa, sra. Conceição Ferraz Alves.

VIAJANTES

Realizou-se, ontem, no campo do Ibura, o embarque do almirante Flavio de Medeiros, com destino a Mato Grosso, onde vai exercer as funções do comando naval daquela base.

No aeroporto estavam presentes o general Isauro Reguera, comandante da Região; almirante Durval Teixeira e senhora; almirante Soares Dutra, general Amaro Bittencourt, general Wooten, brigadeiro Eduardo Gomes além de outras altas patentes do exercito, marinha e aeronautica.

O almirante Flavio de Medeiros que exerceu aqui o cargo de chefe do Estado Maior do Comando Naval, seguiu em companhia de sua esposa, d. Helena de Medeiros.

— Chegará, hoje a esta cidade, viajando pelo avião da Cruzeiro do Sul, o sr. Ugo Sorrentino, cinematografista no sul do país e proprietario do Art-Palacio, desta capital.

— Pelo avião da Panair, transitaram ontem pelo Recife, as seguintes pessoas: Clara F. Sambaquy, Frenderick Elliott, Ond. W. E. Larped, Capt. Paul E. Richter, Rosalse Mells Appleby, Alonso Lee Christie e senhora, Alexander Pateliev, Vasily Borisov, Clemer Earl Mc. Gehes e senhora e Antonio Azevedo da Silveira.

— Procedentes dos Estados Unidos e com destino a Montevidéu, transitaram ontem por esta capital, os novos diplomatas russos, acreditados junto ao governo daquele país, srs. Vasily Barisov e Alexander Pavellev.

— Esteve tambem em transito o vice-consul do Brasil em Caracas, sr. Antonio Ferreira.

— Para Belo Horisonte estão em transito no Recife, vindos dos Estados Unidos, as missionarias Alonda Christie e Marta Ana Christie.

FESTAS E BAILES

Está muito animado o sorvete dansante que o Clube Internacional do Recife realizará sabado proximo, das 20 às 24 horas.

A orquestra apresentará novidades musicais, sendo lançadas e imprimeira audição composições para o Carnaval de 1945.

DIVERSAS

O cap. tenente William F. Mc Kenna e o primeiro tenente Charles W Centner, oferecem hoje um buffet-supper, às 20 horas, em sua residencia à avenida Beira Mar.

DR. JOSE' CARLOS CTL BORGES
Doenças mentais e nervosas
Av. 10 de Novembro, 111 — Edificio Sulacap — sala 213. De 2 às 4, menos aos sabados. Res. — Rua Angustura, 147

VIDA RELIGIOSA

DIA DA IGREJA

11 DE JANEIRO — No dia de hoje se comemora Santo Higino.

A missa a rezar hoje é a mesma da Epifania do Senhor.

LAUS PERENNE — O SS. Sacramento estará exposto hoje, durante todo o dia, na matriz da Boa Vista.

REUNIAO DO CLERO

Na proxima segunda-feira

O mons. João Olimpio, vigario geral, está convidando o clero desta capital para uma reunião extraordinaria que se realizará às 15 horas da proxima segunda-feira, 15 do corrente, na secretaria do Arcebispado.

MISSAS

Na catedral da Madre Deus amanhã pelas 8 horas serão celebradas missas por alma do general Eduardo Guedes Alcoforado.

Após a celebração, em eça preparada, o padre Manuel Gonçalves rezará absolvição.

Os atos religiosos são de iniciativa da familia do dr. Adolpho Morais Guedes Alcoforado, tenente Geraldo Guedes Alcoforado, José Apolinario M. Guedes Alcoforado, viuva Aline Alcoforado Gesteira e Rosemira Guedes Alcoforado.

FESTA DE STO. AMARO DAS SALINAS

Amanhã, às 16 horas deverá sair da matriz da Piedade a bandeira de Santo Amaro das Salinas. Cerca de duzentas senhoritas das principais familias do bairro conduzirão o andor até o pateo de Santo Amaro, onde a bandeira de Santo Amaro será husteada solenemente, conforme tradicional costume.

Em seguida será iniciado o novenario, que se encerrará a 21 do corrente.

No pateo, que se acha iluminado, haverá entretenimentos populares. A banda de musica "Sociedade União Operaria" abrilhantará os festejos.

COMERCIO DE VARAS E CAIBROS

Está proibido pelo Serviço de Inspeção Florestal

O Serviço de Inspeção Florestal está avisando aos proprietarios de armazens de madeira que é expressamente proibido o comercio de varas e caibros.

O aviso se extende aos exploradores de matas, que para isso devem possuir o registro de explorador, fornecido pelo Instituto de Pesquisas Agronomicas mediante o pagamento de dez cruzeiros.

No registro se encontram impressas as seguintes determinações: a) não explorar caibros e varas; b) não atear fogo nas matas ou capoeiras; c) não descobrir as chãs e nascentes; e) evitar a devastação total nas derrubadas de tal maneira que permaneçam de pé as arvores novas; f) deixar os toros bem aparados para facilitar a renovação dos brotos; g) no corte de casca de arvores evitar a tiragem de todo o perimetro do tronco; h) quando se fizer necessario uma derrubada para plantio ou pastagem é indispensavel uma solicitação previa e consequente autorização da Chefia do Serviço.

DRA. MIRIAM KELNER
(CLINICA EXCLUSIVAMENTE FEMININA)
DOENÇAS DE SENHORAS — RETO E ANUS — PARTOS
Const. e Resd. Rua do Principe, 106 — Tel. 3266

Comércio e Finanças

COORDENAÇÃO DEMOCRATICA

Por ter saído estrangulado, e, assim, inteiramente sem sentido reproduzimos a seguir, o trecho final da nossa nota de ontem:

"Concluindo disse o sr. Philips: "Se produzirmos para a paz como produzimos para a guerra, poderemos cogitar de um ordenado minimo de 2.500 dolares por ano, (cerca de 50.000 cruzeiros em moeda brasileira) de modo que, quantos, agora, estão privados de comprar as banheiras, os refrigeradores e as casas, que produzimos poderão oportunamente, satisfazer essas necessidades. Fazer isso, quer dizer: fortalecer a economia e consequentemente as instituições governamentais e a democracia".

O ultimo a falar sobre a "enquete" da ASSOCIATED PRESS, condensada para o "Observador Economico", do Rio, em torno das futuras relações entre o capital e o trabalho, foi o sr. A. F. Whitney, presidente da "Fraternidade dos Ferroviarios". Para s.s. as relações, no após-guerra, entre patrões e empregados, estarão condicionadas pela situação economica geral. E esta, por sua vez, tambem condicionada às atitudes tomadas pelo governo. Estendendo-se, em considerações sobre o assunto, diz o sr. Whitney: "A experiencia sugere que não se pode confiar nos patrões nem nos trabalhadores, como classe, para produzir um sistema estavel de relações, independentemente do governo. Nenhum desses grupos, é suficientemente coesivo. Os problemas do capital e do trabalho serão insoluveis, a menos que, consigamos emprego para todos e padrões culturais de salario".

Referindo-se a esses problemas, no passado, acrescentou o entrevistado que, eles, na verdade foram temporariamente abrandados por meio de emprego parcial e de salarios baixos. "Não creio, — acrescentou ele, — que os trabalhadores de guerra que, pela primeira vez na vida provocaram as delicias do trabalho integral e dos bons salarios, nem que milhões de soldados desmobilizados, que acharão que o seu país lhe deve, — "como na realidade deve", — tolerem o desemprego e os salarios baixos. Na minha opinião, o emprego total será conseguido, através da coordenação democratica do capital e do trabalho, pelo governo e pelo desenvolvimento de formas e processos tecnicos de uma democracia industrial mais ampla".

Para finalizar suas declarações o sr. Whitney disse: "Se isto falhar, muitos temem que os metodos de controle fascistas sejam invocados, não para resolver, mas, para substituir o problema capital-trabalho, por outro mais dificil".

Há, inegavelmente, nas palavras do presidente da "Fraternidade dos Ferroviarios Americanos", uma advertencia oportuna e sabia. Resta, pois, esperar que, sobre ela meditem, afinal, os grandes capitães das industrias e os responsaveis pela manutenção dos puros sentimentos democraticos, pelos quais tantas vidas têm sido perdidas e tanto sangue continua a ser derramado em todas as frentes de batalhas — O. M.

MERCADO DE CAMBIO

OFICIAL

A' VISTA

£ Cr$ 55,49 1/2 66,09 1/2.
U$S Cr$ 16,50 16,48.

SANATORIO RECIFE
Direção: Drs. Arnaldo Di Lascio e Jarbas Pernambucano
Doenças Nervosas e Mentais. Regimens. Repouso. Eletrochoque. Rua Padre Inglês, 257. Fone: 2072. Recife

BANCARIO

£ 90 a v. Cr$ 78,90 1/16.
U$S Cr$ 19,50.
Pts. 1,79, 7/16.
Esc. 0,79, 5/16.
F. S. 4,65.
O$U Cr$ 10,65, 5/8.
C$L Cr$ 4,91, 3/16.

LIVRE-DINHEIRO

Compra
£ 90 div. 77,37 15/16.
a/v 77,77, 15/16.
U$S 19,25, 19,30.
Ouro — Cr$ 22,70.

São as seguintes as cotações oficiais dos generos afixadas, ontem, pela "Camara Sindical dos Corretores de Pernambuco":

PAUTA SEMANAL DAS MERCADORIAS

Semana de 8 a 13 de janeiro de 1945:

Aguardente de cachaça, litro	Cr$	1,10
Alcool puro, litro	Cr$	1,80
Alcool desnaturado, litro	Cr$	1,70
Algodão em pluma ou em rama (Sertão), quilo	Cr$	5,80
Algodão em pluma (Mata) quilo	Cr$	5,56
Açucar refinado, primeira, quilo	Cr$	1,58
Açucar Cristal, quilo	Cr$	1,42
Açucar usina, quilo	Cr$	1,68
Açucar demerara — quilo	Cr$	1,25
Açucar branco, quilo	Cr$	1,20
Açucar somenos, quilo	Cr$	1,53
Açucar 3.º jato, quilo	Cr$	1,20
Açucar mascavado — quilo	Cr$	1,33
Arroz pilado, quilo	Cr$	1,80
Bagas de mamona, quilo	Cr$	0,77
Borracha de mangabeira, quilo	Cr$	3,00
Borracha de maniçoba, quilo	Cr$	3,00
Cacáu, quilo	Cr$	2,70
Café em caroço, quilo	Cr$	2,96
Caroço de algodão quilo	Cr$	0,50
Cêra de Carnaúba, quilo	Cr$	15,00
Côcos descascados	Cr$	1,20
Couros secos espichados, quilo	Cr$	8,00
Couros secos salgados, quilo	Cr$	6,00
Couros verdes salmourados, quilo	Cr$	4,20
Farinha de mandioca, quilo	Cr$	0,78
Fecula de mandioca, quilo	Cr$	0,82
Feijão, quilo	Cr$	1,79
Fibra de caroá, quilo	Cr$	1,10
Milho	Cr$	0,55
Oleo de caroço de algodão, refinado, quilo	Cr$	2,00
Oleo de caroço de algodão crú, quilo	Cr$	1,30
Oleo de mamona, quilo	Cr$	1,40
Peles de cabra, quilo	Cr$	11,25
Peles de carneiro, quilo	Cr$	12,25

Os demais produtos acham-se na pauta geral.

Colação de generos

São as seguintes as cotações oficiais dos generos, afixadas pela "Camara Sindical dos Corretores de Pernambuco":

Açucar:

Refinado, 1ª saco de 60 quilos	Cr$	95,00
Usina de 1ª saco de 60 quilos	Cr$	98,00
Cristal, saco de 60 quilos	Cr$	85,00
Demerara saco de 60 quilos	Cr$	75,00
3º jato saco de 60 quilos	Cr$	72,00
Somenos, 15 quilos	Cr$	18,00
Mascavo, 15 quilos	Cr$	15,00

Alcool:

Puro, 40º, litro	Cr$	
Puro, 42º, litro	Cr$	1,70
Desnaturado, litro	Cr$	1,60
Aguardente, litro	Cr$	

Ha um seculo

O que o DIARIO DE PERNAMBUCO publicou no dia 11 de janeiro de 1845, sabado:

DECLARAÇÕES

O Arsenal de Guerra precisa comprar, para a escolla dos aprendizes menores os seguintes objectos: pedras para escrever, canivetes, cartas de abecedario, taboadas, cathecismos, collecções de traslados, maços de pennas, ditos de creões e ditos de lapis; quem estes generos tiver compareça no mesmo Arsenal às horas do seu expediente. Arsenal de Guerra, 8 de janeiro de 1845. No impedimento do escripturario, **João Ricardo da Silva.**

VENDAS

Vende-se, por preço commodo, um cavallo castanho forte e possante, muito bom esquipador, sem defeito algum: na rua da Cruz do Recife n. 26, ou no Mondego, sobrado novo, fabrica de rapé Mouron & Cia.

— Vendem-se na rua do Rangel n. 45, ancoretas com vinagre contendo nove canadas da medida velha, barris de chouriças com 28 libras, caixinhas de peras passadas, barricas com nozes novas, sebo com vellas, refinado branco e de cores, que durão 6 horas cada vella, ancoretas de azeite doce, com 3 canadas, batatas, tudo de superior qualidade, e chegado nestes ultimos dias de Lisboa.

DR. GERSON BARBALHO
Cirurgião dentista
Trabalhos em Acrilicos: restaurações, bridgs sem corôas e chapas de justa posição.
Diatermia — Raios infra-vermelho e ultra-violeta.
LABORATORIO DE PROTESE (anexo)
Rua Duque de Caxias, 201. 2º (Junto à praça da Independencia) — Fone 6924

POSTA RESTANTE DO "DIARIO DE PERNAMBUCO"

Há correspondencia na posta restante deste jornal para as seguintes pessoas:

A — Arlindo Eduardo dos Santos — Alicio Bezerra Costa — Dr. Alfredo Ramos — Arsenio Tavares — AGA — Antonio Vicente Filho.
C — Caixa — Chefe de representações — Caixa Postal 9 — Comerciante — Companhia — Compac.
D — D. G.
F — Freitas.
H — Henriques — Heleno.
J — João Rei — Dr. José Bandiera.
M — Monteiro.
P — Pedro Siciliano — Dr. Pedro Cahú.
R — Representante.
S — Sociedade — Sr. Silveira — S. B. — Salesman.
T — Tavares.
V — V. V.

DR. SYLVIO CALDAS
Clinica de Ouvido, Nariz e Garganta
Cons. Rua da Imperatriz n. 218, de 10 às 12 e de 15 às 18 horas. Res: Rua Joaquim Nabuco n. 279

PARA O APROVEITAMENTO DA CACHOEIRA DE PAULO AFONSO

Reunião extraordinaria, hoje, na Federação das Industrias

A Federação das Industrias está convidando os industriais deste Estado, sindicalizados ou não, a tomarem parte hoje, às 15 horas, na assembléia geral extraordinaria que se realizará em sua sede social, à praça Rio Branco n. 18, onde serão tratados assuntos relacionados com o aproveitamento da Cachoeira de Paulo Afonso.

O eng. Manuel Antonio de Morais Rego fará uma palestra sobre o assunto.

A Federação das Industrias espera o comparecimento de todos os industriais à hora fixada.

Dr. Altino Ventura
OCULISTA
Transferiu o consultorio para R. Martins Junior 53 — TERREO. (Em frente do Cine-Parque).
De 11 às 12 e 15 às 18 horas.

ESPIRITISMO

CASA DOS ESPIRITAS

Realizar-se-á amanhã mais uma conferencia da serie que a Casa dos Espiritas está promovendo na sede social, à rua da Aurora, 217, 1.º andar.

A diretoria da instituição homenageará o antigo presidente e fundador, sr. Luiz Burgos Filho.

LIGA ESPIRITA SUBURBANA

Foi transferida a sessão da comissão executiva da Caixa de Socorro Mutuo da Liga Espirita Suburbana, à rua Marechal Deodoro n. 171, no Feitosa, do dia 14 paar o domingo 21 do corrente, às mesmas horas.

MUNDO DE LUZ E SOM

"ONCE UP AN A TIME" E AGORA

"Once upon a time" — a historia começa assim: Era uma vez, e a oratoria estava na moda. Por toda a parte onde se ajuntavam mais de duas pessoas uma delas elevava logo a voz e atirava suas palavras tronitoantes e flamejantes sobre os ouvintes embevecidos.

Nesses tempos, que já bem longe estão, havia oradores e orações para todas as oportunidades: casamento, batisados, aniversarios e enterros. Os oradores, lembrando o "verbo imortal" de Demosthenes não perdiam, por coisa nenhuma, a "chance" de dizer em vocabulos sonoros aquilo que não pensavam em silencio. "O' que saudade que tenho", etc.

Mas tudo neste mundo é passageiro — e dele restam apenas as frases mortas em livros da espécie do "Secretario Moderno" para os improvisos dos menos expontaneos.

Esse tempo feliz tambem passou. Hoje encontramos somente, vez ou outra, algum saudoso especimen dessa fauna quase desaparecida, que se lamenta, escondido, num resmungo grave, da tragedia que se abateu sobre si. E fala de Cicero, Vieira ou Montalverne com lagrimas nos angulos internos das palpebras.

E isso mesmo, que se pode fazer com a moda que, tal qual a dama, é "mobile". Nesta época que atravessamos vemos somente um refugio para esses tragicos "abencerragens" da oratoria popular: o "broadcasting" — E por isso eles surgem e multiplicam-se como as Klebsielas sem penicilina. — ARROW

CARTAZ DO DIA

ART — "Por quem os sinos dobram", com Ingrid Bergman e Gary Cooper.
PARQUE — "Rosa, a revoltosa", com Betty Grable.
MODERNO — "Encontro com o perigo", com Jean Pierre Aumont.
ROIAL — "Luar em Havana", com Jane Frazer e Allan Jones.
POLITEAMA — "Senhorita Amabilidade".
BOA VISTA — "Saára", com Humphrey Bogart.
TORRE — "Um cientista distraído", com Boris Karloff.
REAL — "A incrivel Susana", com Ginger Rogers.
IDEAL — "2 semanas de prazer", com Bing Crosby e Fred Astaire.
ELDORADO — "Sacrificio de pai", com Pat O'brien.
ESPINHEIRENSE — "Mulher de verdade", com Claudette Colbert.
ENCRUZILHADA — "Virginia romantica", com Fred Mac Murray, e o seriado "G-men juvenis do ar".
S. JOSE' — "Os irmãos corsos", com Douglas Fairbanks.
CENTRAL — "Rainha das melodias".
CASA AMARELA — "Cartuche acusador", com William Boyd, e o seriado "G-Men Juvenis do ar".
OLINDA (FEITOSA) — "Senda dos renegados", com George O'Brien.
GLORIA — "Dr. Broadway", com Macdonald Carey.

JUDY GARLAND VAI CASAR

HOLLYWOOD, 10 (U.P.) — A atriz e cantora de canções populares Judy Garland anunciou que, no outono proximo, contrairá matrimonio com o diretor Vicente Minell, com o qual vinha trabalhando nestes ultimos tempos.

REPARTIÇOES FEDERAIS

DELEGACIA FISCAL

O delegado fiscal, em comissão, transcreve, abaixo, a ordem telegrafica n. 213, de 30 de dezembro ultimo, da Diretoria das Rendas Internas:

"Circular — Atendendo pedido feito Comissão Marinha Mercante oficio n. 11.823 primeiro corrente, solicito providencias sentido serem observadas repartições arrecadadoras instruções abaixo transcritas: "As guias de recolhimento (Form. 23): I — Cumprimento disposto no art. — recebimento da quantia lançada mediante recibo em que seja declarada a data do recolhimento; II — As quantias lançadas nas guias devem ser integralmente recolhidas, não sendo aceitavel o recebimento de importancias maiores ou menores do que as declaradas. B — Mapas de arrecadação (Form. 25): I — Cumprimento do disposto na circular 13 trinta um março 1943, dessa Diretoria das Rendas Internas; II — Exatidão nos lançamentos das importancias arrecadadas durante o respectivo mês."

— A secretaria desta Delegacia está chamando os seguintes interessados: João Batista dos Reis, proc. n. 504/45; Pernambuco Tramways Company Limited, proc. n. 251/45.

NATAL DOS CONVOCADOS

A proposito dos donativos distribuidos pela Comissão Estadual de Pernambuco às diferentes unidades das forças armadas aquarteladas nesta capital, foram-lhe dirigidos os seguintes oficios:

"Do comando do Grupo II/3.º Reg. de Artilharia Anti-aérea: Of. n. 2.874/S.

I — Este comando tem o prazer de acusar o recebimento de presentes que a Comissão da L. B. A. neste Estado oferece como brindes de Natal às praças desta unidade.

II — Aproveita o ensejo para agradecer a valiosa cooperação assim moral como material que essa Comissão vem prestando a este comando dando com isso um belo exemplo de civismo. — (a) **Abda dos Reis**, major comandante."

Do comando da 7.ª Cia. de I. Regional:

"Sr. secretario da L. B. A. em Pernambuco.

I — Este comando tem a grata satisfação de acusar o recebimento da lembrança de Natal remetida pela L. B. A. aos soldados desta Cia., pelo que se confessa sumamente agradecido por não nobre gesto. — (a) **Oscar Cavalcanti de Albuquerque, capitão comandante.**"

Do comando da 7.ª D. I. E.-A. D/7:

"Sr. secretario da L. B. A. em Pernambuco:

I — O Comando da A. D/7 agradece em nome das praças do Contingente desta A. D. a lembrança de Natal da Comissão Estadual da L. A. B., bem como apresenta, em seu proprio nome e nos das referidas praças os mais cordiais e sinceros votos de felicidade no ano de 1945 ao sr. dr. secretario da C. E. da L. A. B. extensivos a todos os obreiros desta patriotica Legião. — (a) **Dimas de Siqueira Menezes**, cel. comand."

DOENÇAS DE SENHORAS
Cirurgia
Tratamento dos tumores e das ulceras cancerosas, sem operação, pelo RADIUM e pela eletrocirurgia
Dr. CALDAS BIVAR
Rua Nova, 371, 1.º. Fone 3618
De 10/12 e 3/6 hs

DR. GONÇALVES FERNANDES
Docente-livre de Clinica Psiquiatrica da Escola de Medicina e Cirurgia do Rio
Angustia, Obsessões, Fobias, Disturbios nervosos e da sexualidade. Desajustamentos da criança e do adulto
Tratamento Analitico
Rua Conde da Boa Vista, 829, das 15 às 18 horas — Recife.

PRIMEIRA SEMANA DE ESTUDOS JURIDICOS

Terá inicio na proxima segunda-feira — Trabalhos que serão apresentados

Terá inicio na proxima **segunda-feira, às 19 horas** no salão da Ordem dos Advogados, no Palacio da Justiça, a Primeira Semana de Estudos Juridicos, promovida pela Cooperativa Editora em colaboração com os juizes da capital e do interior, promotores publicos e advogados, interessados na realização do certame.

Em presença dos componentes da Cooperativa, além dos candidatos inscritos, apresentarão trabalhos o desembargador João Aureliano, drs. Morais e Silva e Sirone Vasconcelos.

O des. João Aureliano Correia de Araujo lerá um trabalho sobre a **Aplicação da pena em face dos elementos dispostos nos arts. 42 e 50 do Codigo Penal Brasileiro.**

Em seguida falará o dr. Morais e Silva, juiz de Direito em Limoeiro, estudando **Os fatores coadjuvantes na personalidade do réu**, e depois, o dr. Sirone Vasconcelos, promotor publico de Vertentes.

Os trabalhos serão discutidos em sessão.

Varios candidatos já se inscreveram na Semana de Estudos Juridicos, cujas teses serão oportunamente divulgadas em anais. Para a reunião de segunda-feira proxima, será franca a entrada ao publico.

JOSE' PIAUHYLINO MONTEIRO
ADVOGADO
Edificio IAPETC — 9.º andar, sala 904. Av. 10 de Novembro.

CONVITE A MEDICOS DA RESERVA

Para comparecer ao Q. G. da 7.ª Região

Estão sendo convidados a comparecer ao Quartel General da 7.ª Região Militar, amanhã, às 9 horas, os 2.os tenentes da Reserva de 2.ª classe, medicos José Pereira da Costa Junior, Newton Campos de Souza, Franni de Brito Granville Costa, Francisco Montenegro, José Fernandes da Cunha, Alcides de Albuquerque Pontes, Antonio Vicente Monteiro de Padua, Pedro Paulo da Cruz Carvalho e Raimundo Peny Balacho.

Local — Salão nobre do Quartel General.

Uniforme — Verde oliva (kepi, calça), desarmado.

21.ª CIRCUNSCRIÇÃO DE RECRUTAMENTO

Estão sendo convidados a comparecer à 3.ª Secção da 21.ª C. R. no segundo expediente, os srs. Daniel Bezerra Vale, filho de Antonio Bezerra Brito e Maria Bezerra Vale, e Ramiro Bezerra da Silva, filho de José Bezerra Silva e Honorina Bezerra Silva.

LOTERIA FEDERAL DO BRASIL

Resultado fornecido pela Casa da Fortuna, em 10/1/45:

1.º 33323 Morrinhos, Cr$ 400.000,00; 2.º 24677 São Paulo, Cr$ 40.000,00; 3.º 28816 Rio, Cr$ 20.000,00; 4.º 27643 São Paulo, Cr$ 10.000,00; 5.º 06470 São Paulo, Cr$ 5.000,00.

Cinco premios de Cr$ 3.000,00, com os numeros seguintes: 15640, 06772, 33292, 25063 e 19774. Todos os numeros terminados em 3 estão premiados com Cr$ 60,00.

VIDA ESCOLAR

A RADIO-ESCOLA DA PREFEITURA

RIO, 6 (Retardado) —

A data de hoje, 6 de janeiro, é uma data muito cara ao professorado do Distrito Federal. Há onze anos passados começava a trabalhar a estação radio-difusora da Prefeitura do Distrito Federal, a PRD-5, que, desde aquela data tem estado a serviço da cultura e do progresso do nosso país. Idealizada e realizada pelo professor Roquette-Pinto, um dos mais destacados elementos da esplendida e progressista administração de Anisio Teixeira, a emissora da Prefeitura preocupou-se principalmente com o ensino pelo radio, completando de maneira eficiente e pratica o trabalho dos mestres nas escolas.

E hoje vale recordar algumas palavras do sr. Anisio Teixeira no ato inaugural da PRD-5, em 1934: — "Deixaria de cumprir um dever, se não salientasse o que deve a iniciativa agora realizada a esse grande sabio e grande enamorado da radio-difusão que é Roquette-Pinto. Foi ele quem fez com os pequenos recursos de que dispunhamos, o milagre desta instalação. Milagre conseguido pelo seu prestigio, pela sua influencia, pelo seu trabalho pessoal e pelo seu grande entusiasmo realizador".

A estação que tanto bem tem feito à cultura nacional custou naquela epoca apenas 60 contos de réis. O professor Roquette-Pinto contou com dedicados auxiliares, e, no seu discurso, no dia da inauguração, apontou os nomes dos engenheiros Vitorino Borges e João Labre Junior e os de Iracy da Silva Chaves, Mateus Colaço, Jorge Wanderley e Manoel Trindade, elementos cuja dedicação merece ser exaltada e apontada à admiração dos educadores cariocas.

A atual administração da comuna entregou a PRD-5 à competencia e dedicação de Maciel Pinheiro, outro elemento que não pode ser esquecido neste instante em que se celebra o decimo primeiro aniversario da radio-escola da Prefeitura.

O que o radio pode fazer pela educação no Brasil, como no mundo inteiro, é simplesmente admiravel. E, no nosso país, não temos duvida em afirmar, é a unica solução possivel para o problema da educação no interior nos proximos 15 anos. Onde a escola não chega ou chega mal, o radio tem o seu lugar reclamado. Não se diga que o radio pode substituir inteiramente a escola, mas, sem duvida alguma, juntamente com o cinema, pode ser o veiculo mais eficiente para a obra da educação. E, no Brasil, principalmente.

No nosso registo de hoje queremos bater palmas à ação que a radio-difusora da Prefeitura vem realizando. Não apenas na sua ação direta para as escolas municipais do Distrito Federal, mas no seu Jornal dos Professores, em toda a sua obra de divulgação cultural e artistica que hoje já deixa o ambiente acanhado de um estudo para ir à praça publica, na iniciativa feliz da atual administração municipal. Pelo que já tem feito a criação feliz de Roquette-Pinto e Anisio Teixeira, nada mais justo do que a medida do sr. Henrique Dodsworth mandando dotar a PRD-5 de uma nova emissora de 10 kwts. para que a sua patriotica ação não fique mais limitada ao Distrito Federal. Com isso está de parabens a educação nacional.

FERNANDO TUDE DE SOUZA

FACULDADE DE MEDICINA DO RECIFE

Estão sendo avisados os interessados, que se encontram abertas, na secretaria da Faculdade, até o proximo dia 16, às 16 horas, as inscrições para o concurso de habilitação dos cursos medico, odontologico e farmaceutico.

Os candidatos deverão juntar ao requerimento, que deverá ser estampilhado com o Cr$ 3,40 além de Cr$ 1,40 para o despacho da inspetoria federal, os seguintes documentos: a) prova de conclusão do curso secundario, de acordo com a lei; b) certidão de idade; c) carteira de identidade; d) atestado de vacina antivariolica; e) atestado de sanidade fisica e mental; f) atestado de idoneidade moral; g) recibo de pagamento da taxa respectiva (Cr$ 300,00); h) dois retratos pequenos; i) certificado de reservista de 1.ª ou 2.ª categoria, quando o candidato for brasileiro naturalizado.

COLEGIO VERA CRUZ

A secretaria do Colegio Vera Cruz está avisando que já se acha aberta a matricula para o curso de admissão ao curso ginasial, devendo os exames realizar-se na segunda quinzena de fevereiro proximo.

Está aceitando guias de transferencia para os cursos ginasial e colegial.

COLEGIO PADRE FELIX

De acordo com telegrama da Divisão do Ensino Secundario antecipando os exames de 2.ª epoca para os alunos da 3.ª serie do curso de Colegio, a secretaria do Colegio Padre Felix está chamando os alunos prejudicados para inscrição e avisa que as provas começarão amanhã, às 8 horas.

— Já estão funcionando as aulas de preparação para o exame de admissão a se realizar na 2.ª quinzena de fevereiro. O curso é gratuito e funciona das 8 às 11 horas.

— Acham-se abertas as matriculas do curso primario. As aulas serão reiniciadas a 5 de fevereiro.

Os exames de 2.ª epoca do curso ginasial e do 1.º ano e 2.º do curso de colegio serão de 19 a 24 de fevereiro e as inscrições para esses exames começarão a 1.º daquele mês.

CONTADORES DA ESCOLA TECNICA DE COMERCIO DO RECIFE

Foi conferido recentemente o grau de contador aos srs. José Correia de Almeida, Amaro José de Souza, Celia Machado, Gabriel Vanderlei dos Prazeres, João Francisco dos Santos, Jaime Andrade, Miguel de Souza Coutinho, Lidia Nogueira, Manuel da Cunha Camara e Valter Olegario de Menezes, que concluiram o curso da Escola Tecnica de Comercio do Recife.

A cerimonia da colação de grau realizou-se sem solenidade, na presença de professores do Curso de Contador.

COLEGIO SALESIANO

Afim de preparar alunos nos exames de admissão a se realizarem nos ultimos dias de fevereiro, começarão a funcionar aulas gratuitas no proximo dia 15 de janeiro de 8 às 11 horas para matricula no Curso Diurno e de 19 às 21 para o Curso Noturno.

PORQUE DÁ SAÚDE À BOCA!

Um sorriso saudavel é o resultado da saúde geral do organismo. Um centimetro de Kolynos na escova seca lhe proporciona este sorriso, não somente porque limpa os dentes, mas porque combate a proliferação das bacterias que provocam muitas molestias infecciosas. A concentração de Kolynos e a ausencia de agua na sua composição o tornam um germicida poderoso e de efeito mais duradouro.

E... como é agradavel usar Kolynos! A sua espuma benéfica atinge todos os recantos da boca, as gengivas e a garganta, levando a todo o aparelho bucal uma sensação de frescor que comprova a ação total de Kolynos.

Não é em vão que mais dentistas e mais familias usam e recomendam este creme dental realmente benéfico, que custa muito menos porque rende muito mais.

ILUMINE O SEU SORRISO USANDO O CREME DENTAL ANTISSÉTICO!

★ Ouça na Radio Nacional, às 2as. feiras, às 21,35 o "Radio Almanaque Kolynos".

Limpa mais... agrada mais... rende mais...

A MOVELARIA CARIOCA
APRESENTA os afamados pianos
ESSENFELDER

Moveis "MAIDA" do PARANA'
Depositarios e vendedores exclusivos para todo o Norte do Brasil
MOVELARIA CARIOCA
Borlman, Naslavsky & Cia.
Rua da Imperatriz n.º 182 — Fone, 2659
RECIFE

LEI DO IMPOSTO DE CONSUMO

(Continuação)

b) aos responsaveis ou fiadores que, devidamente intimados, não houverem solvido no prazo legal os seus compromissos com a Fazenda.

Art. 63. Só serão vendidas estampilhas que correspondam — na cor, formato, valor e espécie — aos produtos a estampilhar.

Art. 64. Ninguem poderá vender, trocar, ou ceder, por qualquer forma, as estampilhas adquiridas, salvo quando se tratar de venda ou transferencia de estabelecimento comercial ou industrial.

Art. 65. Não é permitida a compra, venda ou troca de estampilhas senão nos casos previstos nesta lei, perdendo os possuidores, independentemente da multa que couber, o direito aquelas cuja procedencia legal não fôr justificada.

Art. 66. Nenhum comerciante poderá ter estampilhas em quantidade excedente de 5% à necessaria ao estampilhamento das mercadorias existentes em seus estabelecimentos, sob pena de serem apreendidas as excedentes.

§ 1º. Constitui contravenção a posse de estampilhas que pertenceram a produtos já consumidos, bem como a de estampilhas extraídas de produtos consumidos ou não.

§ 2º. Constitui tambem contravenção, independentemente da ação criminal que no caso couber, vender, comprar, empregar ou possuir, soltas ou aplicadas, estampilhas falsas.

Art. 67. As estampilhas recebidas com a mercadoria que tenha sido empregada na confecção ou preparo dos produtos serão recolhidas mensalmente, mediante guia, à repartição arrecadadora local, até o decimo dia util do mês subsequente, mencionando-se no livro fiscal o seu recebimento e recolhimento, a entrada da mercadoria e a quantidade empregada na industria.

Parágrafo único. As estampilhas recolhidas pelos contribuintes serão incineradas nas Delegacias Fiscais e Recebedorias, mediante as cautelas necessárias.

Penalidades

Incorrem nas multas de:

a) Cr$ 500,00 a Cr$ 1.000,00 — os que infringirem o disposto no art. 66.

b) Cr$ 2.500,00 a Cr$ 5.000,00 — os que infringirem o disposto no artigo 66, § 1º.;

c) Cr$ 5.000,00 a Cr$ 10.000,00 — os que infringirem o disposto nos artigos 64, 65 e 66, § 2º;

d) importancia igual ao valor das estampilhas, não inferior a Cr$ 500,00 — os que infringirem o disposto no art. 67.

CAPITULO V

Do estampilhamento e pagamento do impôsto

Art. 68. Compete o estampilhamento dos produtos estrangeiros:

a) aos comerciantes retalhistas, quando tiverem de iniciar a venda a retalho ou quando venderem em volumes intactos os produtos que receberem acompanhados de estampilhas obedecido, quanto aos produtos sujeitos ao impôsto de acôrdo com o prêço no varejo, o que estabelecem as alineas respectivas;

b) aos importadores atacadistas e comerciantes grossistas, por ocasião da venda, quando o comprador fôr particular, ambulante, ou contribuinte não registrado para o comércio do produto, quando venderem a mercadoria a retalho, ou quando a expuserem como amostra ou à venda, obedecido, quanto aos produtos sujeitos ao impôsto de acôrdo com o prêço no varejo, o que estabelecem as alineas respectivas;

c) aos donos ou seus representantes legais, por ocasião do recebimento, quando se tratar de mercadoria apreendida.

Art. 69. Aos leiloeiros cumpre estampilhar os produtos por ocasião de sua entrega, quando vendidos a particular ou a comerciante não devidamente registrado; ou cobrar e recolher o impôsto à repartição arrecadadora local, por meio de guia, dentro de cinco dias contados da realização do leilão, quando se tratar de "jóias", obras de ourives e relógios ou de outros produtos não sujeitos a selagem direta que procederem de estabelecimentos fabris sem prova de pagamento do impôsto.

Parágrafo único. Os leiloeiros deverão exigir que a mercadoria que receberem para leilão procede de fabricante, comerciante ou particulares, selada pelo pagamento do impôsto, sob pena de responsabilidade.

Art. 70. As amostras que não gozarem de isenção, conduzidas por caixeiros viajantes ou empregados de estabelecimentos registrados, deverão estar estampilhadas ou acompanhadas de prova de pagamento do impôsto.

Art. 71. As amostras a que se refere o artigo anterior deverão, quando em poder de representantes de estabelecimentos comerciais ou fabris, ser acompanhadas de notas ou faturas discriminativas.

Art. 72. As estampilhas serão aplicadas de acôrdo com o disposto nas notas às alineas das Tabelas anexas, permitido nos sabões e sabonetes em barra, não, ou fôrma, e em qualquer outro produto que não trata o invólucro, o estampilhamento ou fôlha ou fita de papel, desde que a falta de aderência ou ações quimicas prejudiquem a selagem ou a estampilha.

Art. 73. Para complemento do imposto poderá ser empregada mais de uma estampilha da mesma espécie, não sendo computadas as que se acharem sotopostas, com o valor encoberto.

Parágrafo único. Não se compreendem na disposição dêste artigo os volumes contendo mais de uma vintena de cigarros ou cigarrilhas, nos quais só serão aplicadas estampilhas dos valores correspondentes ao prêço da venda de cada vintena.

Art. 74. Consideram-se não estampilhados os produtos a que forem aplicadas fórmulas:

a) destinadas a produtos nacionais, quando se tratar de produtos estrangeiros e vice-versa;

b) especiais destinados a outro produto;

c) comuns, quando houver fórmulas especiais para o estampilhamento;

d) de formato diverso do destinado ao estampilhamento;

e) não inutilizadas ou não marcadas de acôrdo com esta lei;

f) que não estiverem em circulação;

g) que tiverem emendas, rasuras, ou borrões;

h) que estiverem em desacôrdo com as prescrições dêste capitulo.

Parágrafo único. Consideram-se tambem sem efeito legal as estampilhas que acompanharem os produtos nos casos dêste artigo.

Art. 75. Constitui contravenção o emprêgo de estampilha já usada, bem como a venda ou exposição à venda de mercadorias assim estampilhadas.

Parágrafo único. Provada a boa fé do expositor, a responsabilidade recairá apenas sobre o vendedor.

Art. 76. Os fabricantes importadores e outros adquirentes de estampilhas para produtos nacionais ou estrangeiros, são obrigados a assiná-las, no lado impresso, por ocasião de aplicá-las ou remetê-las ao comprador, com a firma ou as iniciais e o número da alinea de incidência em que o produto estiver compreendido, à tinta, picote ou outro qualquer processo mecanico, contanto que a indicação do valor da estampilha e as marcações exigidas fiquem visiveis.

Parágrafo único. Os que acondicionarem mercadorias de modo diferente recebido contramarcarão as estampilhas, de acôrdo com este artigo.

Art. 77. As estampilhas que acompanharem os produtos remetidos ou vendidos por industriais ou comerciantes, nos casos previstos nesta lei, serão marcadas no verso, pelo remetente, com indicação, a carimbo, tinta ou lápis-tinta, do número, capacidade ou pêso dos volumes (conforme o caso), data da entrega ou remessa, número da "nota fiscal" respectiva, firma e sua localização, de maneira a abranger a totalidade das fórmulas correspondentes a cada volume.

Parágrafo único. Na inutilização a que se refere êste artigo é obrigatória a repetição, por extenso, do algarismo ou algarismos indicativos do dia de inutilização.

Art. 78. Nos casos de estampilhamento em globo dos volumes, as estampilhas serão inutilizadas, na parte impressa, por meio de traço forte, de tinta ou lápis tinta, e com a data do dia da venda, observada a exigência do parágrafo único do artigo anterior.

Penalidades

Incorrem nas multas de:

a) Cr$ 200,00 a Cr$ 400,00 — os que infringirem o disposto nos arts. 76 e seu parágrafo, 77 e seu parágrafo e 78;

b) Cr$ 500,00 a Cr$ 1.000,00 — os que infringirem o disposto nos artigos 68, 69, primeira parte, 70, 71, 72, 73 e 74;

c) Cr$ 2.500,00 a Cr$ 5.000,00 — os que infringirem o disposto nos artigos 74, parágrafo único, e 75;

d) Importancia igual ao valor do impôsto, não inferior a Cr$ 2.500,00 — os que infringirem o art. 69, segunda parte.

CAPITULO V

Do recolhimento do impôsto por meio de guia

Art. 79. O recolhimento de impôsto por meio de guia se processará na forma da Observação 2.ª da Tabela "A". A repartição arrecadadora, que receber importancias provenientes de impôsto devido por guia, terá os livros indispensáveis ao contrôle dos recebimentos, com titulos próprios para cada contribuinte e espécie tributada, de acôrdo com as Tabelas anexas, obedecidas as instruções que forem baixadas pela Diretoria das Rendas Internas.

Art. 80. Aos contribuintes será fornecido, pela repartição arrecadadora conhecimento extraído de talão especial indicando nome e endereço do contribuinte, número da "Patente de Registro" e da guia de recolhimento do impôsto, espécie de produto de acôrdo com as Tabelas, importancias recebidas, data, carimbo e assinatura do tesoureiro, coletor ou funcionario autorizado.

Art. 81. As importancias serão recebidas acompanhadas das guias modelos 6, 7 ou 8, de acôrdo com a espécie do produto, em três vias, devendo a terceira via ser restituida ao contribuinte depois de carimbada e assinada na repartição.

Art. 82. Não será permitido recolhimento de importancia inferior a Cr$ 50,00, a não ser em caso especial, a critério do chefe da repartição arrecadadora e justificado no verso das três vias da guia de recolhimento.

Art. 83. A diferença de impôsto entre produtos nacionais e estrangeiros será cobrada por verba, na própria guia de aquisição de estampilhas ou de recolhimento de impôsto, devendo nela figurar especificadamente e assim ser escriturada nos livros da repartição.

Parágrafo único. Quando se tratar dos produtos da Tabela A e de outros sujeitos ao impôsto ad valorem, o recebimento se processará por guia, na sua totalidade.

CAPITULO VII

Dos rótulos e sua aplicação

Art. 84. O fabricante é obrigado a rotular ou marcar os seus produtos ou os volumes que os acondicionarem, em lugar visivel, indicando o nome ou a razão social da emprêsa fabril, o local da fábrica (cidade, rua e número), podendo esta última indicação ser substituida pela da marca fabril registrada, sendo obrigatória, em qualquer caso, a expressão "Indústria Brasileira".

§ 1º. São dispensados da rotulagem ou marcação os produtos das alineas I, V, VII, VIII, X, XXV, e as cordoalhas do inciso 2 da alinea XXIX, constantes das Tabelas anexas.

§ 2º. Os que fabricarem o mesmo produto em mais de um estabelecimento fabril ficarão obrigados a indicar, nos rótulos ou em etiquetas, o local da fábrica produtora.

§ 3º. As indicações dêste artigo serão feitas em cada unidade, por processo de gravação, estamparia ou impressão a tinta, ou por meio de etiquetas cosidas, ou ainda, costuradas, quando se tratar de tecidos ou artefatos de tecidos produzidos pelas fábricas produtoras do pano, e bem assim nos de que trata o inciso 2 da alinea III da Tabela A.

§ 4º. Os tecidos, além das indicações dêste artigo, conterão, obrigatoriamente, na ourela a expressão "Industria Brasileira", por meio de decalcomania, carimbo ou textura, em distancia não maior de três metros, ou por meio de frisos ou fios verde e amarelo, devendo os de lã conter obrigatoriamente as indicações dêste artigo.

§ 5º. Nos tecidos de seda, nos de filó e nos do tipos "Madras" e "Bagdá", as indicações deste artigo serão gravadas por meio de decalcomania, carimbo, ou textura, em espaço de dimensões nunca inferiores a 5x10 centimetros, nas duas extremidades de cada peça, não podendo o vendedor cortar essas indicações do fim da peça.

§ 6º. Nas perfumarias e artigos de toucador, as exigências dêste artigo poderão ser distribuidas entre o rótulo e a etiqueta apostos ao produto.

Art. 85. Não é permitida a importação de tecidos e panos contendo, nas ourelas ou junto delas, frisos ou fios com as côres verde e amarela.

Art. 86. Os expositores de mercadorias acondicionadas de modo diferente do recebido são obrigados a aplicar ao novo volume rótulos nas condições do art. 84, indicando o nome do país produtor se estrangeiro, e o do Estado em que foi produzido se nacional. Excetuam-se os produtos reacondicionados em vidros, latas ou outros recipientes, não fechados, para assim serem vendidos ao consumidor.

Art. 87. Os fabricantes de produtos sujeitos ao impôsto em razão do pêso deverão mencionar nos rótulos ou etiquetas apostos nos seus artigos o pêso que serviu de base à incidência do impôsto de consumo; e os de álcool e de bebidas alcoolicas, a respectiva graduação.

Art. 88. Poderão ser aplicados aos produtos carimbos ou etiquetas mencionando marca, firma e local dos vendedores do artigo, desde que o rótulo não fique alterado ou encoberto.

Art. 89. E' proibido importar, fabricar, possuir, vender ou expor à venda, rótulos, etiquetas, cápsulas ou invólucros que se prestem a inculcar como estrangeiras quaisquer mercadorias de produção nacional.

§ 1º. Na proibição de importar rótulos, cápsulas, ou invólucros, a que se refere êste artigo, não se compreendem os que forem importados pelas casas comerciais que sejam filiais de outras estabelecidas no estrangeiro, contanto que os rótulos, cápsulas ou invólucros contenham a designação das localidades em que estiverem estabelecidas a casa matriz, no estrangeiro, e a filial, no Brasil.

§ 2º. As filiais são obrigadas, no caso do parágrafo anterior, a provar, por contratos, devidamente registrados, que se acham em condições de gozar das vantagens ali estabelecidas e a fazer acompanhar os seus despachos de importação de atestados, em que as autoridades consulares brasileiras nas localidades exportadoras declarem que as casas remetentes são sedes ou matrizes.

§ 3º. Se os rótulos, cápsulas ou invólucros forem importados juntamente com as mercadorias a que se destinem, somente se concederá o despacho dos mesmos em quantidade estritamente necessária às mercadorias importadas.

§ 4º. Os rótulos, etiquetas, cápsulas e invólucros, bem como as chapas, matrizes, carimbos e objetos semelhantes, destinados à confecção de rótulos de fábricas inexistentes, apreendidos em contravenção desta lei, serão destruidos mediante as formalidades legais, depois de passadas em julgado as respectivas decisões e de retirados os exemplares necessários ao processo criminal.

Art. 90. Não é permitido assinalar, vender ou expor à venda mercadorias nacionais com rótulos escritos no todo ou em parte em lingua estrangeira, salvo se contiverem êstes, em português, os dizeres exigidos pelo art. 84, com a expressão "Indústria Brasileira" em lugar destacado e letras maiores do que quaisquer outras.

Parágrafo único. Excetuam-se os nomes de bebidas e outros que não tenham correspondencia em português, como "Champagne", "Bitter", "Brandi", "Cognac", "Vodka", "Whiski", "Kirsch", etc., desde que os rótulos contenham as indicações do art. 84.

Art. 91. E' proibida a importação de produtos estrangeiros que tragam rótulos, no todo ou em parte, em lingua portuguesa, sem mencionar o país de origem.

Parágrafo único. E' proibido vender ou expor à venda, como estrangeira mercadoria produzida, fabricada ou transformada no Brasil.

Art. 92. Os fabricantes a que se referem os incisos I, II e III da letra a do art. 44 e os de "Patente de Registro" gratuita são obrigados a rotular seus produtos logo depois de acabados.

Parágrafo único. Os fabricantes incluídos nos incisos IV a X da letra a do mesmo artigo deverão rotular os respectivos produtos antes de lhes darem saida ou de remetê-los para a seção de venda a varejo, salvo quanto aos que estão sujeitos a estampilhamento imediato ao acabamento, os quais seguem o regime dêste artigo.

Art. 93. Os rótulos de marca, firma, ou local diferente do da fábrica poderão ser adaptados por meio de carimbo impresso com tinta diversa da anterior, a fim de evitar confusões, e pela mesma forma corrigidos os que não estiverem nas condições do art. 84.

Art. 94. Considera-se contravenção o emprêgo de rótulo da fábrica não existente ou indicando falsa procedencia ou qualidade, bem como a venda de mercadorias com rótulos nas mesmas condições, e a venda, ou exposição à venda de mercadorias nacionais ou nacionalizadas, inculcadas como estrangeiras ou vice-versa.

Art. 95. Os rótulos serão aplicados:

1.º — A tinta indelevel ou a fogo nos barris de qualquer espécie, nas barricas e nos caixões;

2.º — por meio de dizeres colados, impressos ou gravados;

a) nas caixas, latas, maços, carteiras, pacotes, peças e em qualquer outro envoltório;

b) nas unidades em que forem apostas as estampilhas e nos envoltórios em que as mesmas unidades forem expostas à venda;

c) em qualquer parte visivel do objeto ou invólucro nos demais casos.

Art. 96. O nome e o domicilio de pessoa autorizada pelo Diretor das Rendas Internas a mandar preparar produtos em qualquer estabelecimento fabril deverão figurar também no rótulo que, conjuntamente com os dizeres do art. 84, fôr aposto pelo fabricante, assumindo êste as responsabilidades decorrentes das prescrições da presente lei.

Art. 97. Para os casos não previstos nesta lei, em relação aos rótulos será aplicada a legislação em vigor.

Penalidades

Incorrem nas multas de:

a) Cr$ 500,00, a Cr$ 1.000,00 — os que infringirem o disposto nos artigos 84 e seus parágrafos, 86, 87, 88, 92 e seu parágrafo, 93, 95 e 96;

b) Cr$ 2.500,00 a Cr$ 5.000,00 — os que infringirem o disposto nos arts. 85 e 90;

c) Cr$ 5.000,00 a Cr$ 10.000,00 — os que infringirem o disposto nos arts. 89 e seus parágrafos, 91 e seu parágrafo e 94.

CAPITULO VIII

Disposições gerais

Art. 98. Nenhum produto sujeito a impôsto de consumo poderá sair das fábricas, das Alfandegas ou Mesas de Renda, nem ser exposto à venda ou vendido, sem que o impôsto tenha sido previamente recolhido, ou sem que esteja devidamente estampilhado, atentos os dispositivos e as exceções desta lei e mais as seguintes:

a) as mercadorias adquiridas das fábricas produtoras pelas beneficiadoras, desde que estejam acompanhadas da "nota fiscal" e da fatura ou das respectivas estampilhas, conforme o processo de incidência;

b) as mercadorias existentes nos estabelecimentos comerciais, acondicionadas nos volumes em que foram recebidas, acompanhadas da "nota fiscal" ou fatura e das estampilhas correspondentes.

Parágrafo único. O imposto figurará obrigatoriamente em parcela separada na "nota fiscal" e será cobrado pelo fabricante ou importador do primeiro comprador, ficando, a partir dêste momento, incorporado ao preço do produto.

Art. 100. Estão subordinados à fiscalização e ao regime fiscal previsto nesta lei tôdas as pessoas fisicas ou juridicas que fabricarem, beneficiarem, transformarem, expuserem à venda, transportarem ou tiverem em depósito para êsses fins mercadorias sujeitas ao impôsto de consumo.

Art. 101. Quando nos estabelecimentos comerciais por grosso que receberem estampilhas para aplicação nos produtos, e nas fábricas, houver venda a varejo, a seção desta será inteiramente separada, de modo a evitar confusão e promiscuidade, sob pena de serem considerados expostos à venda a varejo todos os produtos que se acharem no estabelecimento, observadas ainda as restrições da lei.

Art. 102. Os produtos remetidos de uma para outra fábrica, para beneficiamento, ou acabamento, ou quando devolvidos, transitarão sempre acompanhados da guia modêlo 9.

Art. 103. A fábrica recebedora, que pertencer à mesma firma remetente, poderá vender o produto que beneficiar ou acabar, desde que o inclua na sua escrita, ou no seu boletim de produção, anotando o fato nas colunas próprias e satisfazendo o necessário impôsto. A fábrica dará aviso por escrito, com indicações precisas, ao estabelecimento de origem do produto, onde serão feitas, no livro fiscal ou no boletim de produção e no canhoto do talão respectivo, as devidas anotações.

Art. 104. O fabricante de produtos sujeitos à selagem direta, que mandar preparar seus produtos em outra fábrica remeterá a matéria prima, os rótulos e as estampilhas já inutilizadas, acompanhados da guia modêlo 9, cumprindo ao estabelecimento recebedor mencionar nos seus livros fiscais ou no seu boletim de produção a entrada da guia e das estampilhas, bem como a devolução dos produtos preparados e estampilhados, fazendo-os acompanhar da guia do mesmo modêlo. As guias ficarão arquivadas para efeitos fiscais, após a necessária escrituração.

Quando se tratar de produto sujeito a impôsto por meio de guia, tanto a matéria prima e os rótulos, como o produto já fabricado transitarão acompanhados da guia modêlo 9, cumprindo ao fabricante preparador, até o 5.º dia util do mês subsequente, comunicar à execução da encomenda à repartição arrecadadora situada no local da fábrica de origem.

Art. 105. Os representantes de fábricas, marcas ou produtos estrangeiros, desde que tenham para tal fim a autorização competente, poderão fabricar ou mandar fabricar ditos produtos, mediante licença especial da Diretoria das Rendas Internas.

Art. 106. Todos os comerciantes e fabricantes que adquirirem, como matéria prima ou para comércio, produtos sujeitos ao impôsto do consumo, deverão examinar cuidadosamente se os mesmos produtos, assim como as estampilhas, guias, rótulos, "notas fiscais" ou faturas que os acompanharem, obedecem a tôdas as prescrições desta lei. As "notas fiscais", faturas e guias serão datadas e assinadas, no dia da entrada dos produtos nos estabelecimentos, pelos seus adquirentes.

§ 1º. Verificada qualquer falta, os interessados, afim de se eximirem de responsabilidade, darão conhecimento à repartição fiscal competente, antes do inicio do consumo ou da venda dos produtos, avisando ao remetente por meio de carta registrada.

§ 2º. Quando a falta fôr verificada por agentes do fisco, responderão:

a) dentro dos primeiros 10 dias, contados do recebimento, apenas o remetente, desde que não esteja iniciado o consumo ou a venda da mercadoria, cabendo, em caso contrário, responsabilidade também ao expositor;

b) decorridos os primeiros 10 dias, tanto o remetente como o recebedor ou expositor, cessando a responsabilidade do remetente no caso de falta ou insuficiencia de impôsto diretamente verificada em produto apreendido depois de um ano da data do recebimento.

§ 3º. A responsabilidade dos fabricantes de produtos do inciso 1.º da alinea XXVII cessará, quanto à marcação de preço e insuficiência de impôsto, decorridos 10 dias da data do recebimento pelo comerciante.

Art. 107. As "notas fiscais" que os fabricantes e comerciantes por grosso são obrigados a fornecer com os produtos, ainda que os compradores sejam particulares ou comerciantes não registrados, serão extraídas do talão nota fiscal, modêlo 11, com as folhas numeradas tipográfica e seguidamente, ficando cópia, tirada a carbono, no talão. A numeração da "nota fiscal" poderá ser reiniciada anualmente ou quando atingir o número 999.999. Poderão ser utilizados tanto talões quantos sejam necessarios, desde que se distingam por seriação alfabética.

§ 1.º A "nota fiscal" modêlo 11 poderá, mediante declaração feita na mesma pelo emitente, substituir, para todos os efeitos legais, as faturas, podendo nela ser incluidas outras indicações, além das exigidas nesta lei, para servir de elemento à emissão de duplicatas, nos têrmos da Lei n.º 187, de 15 de janeiro de 1936.

§ 2º. E' permitido o uso da "nota fiscal" emitida mecanicamente ou datilografada com os dizeres do modêlo 11, desde que seja copiada em Copiador revestido das formalidades legais e contenha ainda o número dêste e o da respectiva fôlha.

§ 3º. Na "nota fiscal", as mercadorias serão discriminadas pela quantidade, espécie e qualidade, mencionado o preço por que forem vendidas, salvo as restrições constantes das respectivas alineas, e com a declaração de se acharem estampilhadas ou acompanhadas de estampilhas, bem como a quantidade e valor destas; serão indicados ainda o preço de venda no varejo, a dimensão ou o pêso, sempre que a incidência estiver ligada a estas circunstancias e, finalmente, a espécie de unidade em que forem faturadas e o total das unidades, quando se tratar de produtos sujeitos ao impôsto "ad valorem".

Art. 108. Os produtos sujeitos a impôsto de consumo não serão admitidos a despacho nas Alfandegas e Mesas de Rendas, nem poderão sair das fábricas ou ser expostos à venda, fora dos maços, carteiras, latas, caixas, sacos, recipientes e outros envoltórios nos têrmos das disposições atinentes a cada um dêles, consignadas nesta lei.

Art. 109. Nos casos de estampilhamento em globo, se os volumes forem abertos para exposição à venda, os produtos permanecerão nos seus envoltórios, de maneira que se possam verificar as estampilhas, às quais serão inutilizadas com a data do inicio do retalhamento.

(Continua)

A moral dos Estados Unidos durante a guerra

(Conclusão da 4.ª página)

rante esta como durante a outra guerra, mas provavelmente não tanto como se imagina. As prostitutas acham-se agora concentradas em lugares, principalmente perto dos acampamentos do exercito, onde poucas eram antes vistas, devido à pouca densidade da população. Entretanto, as prostitutas andarilhas têm sido afastadas dos limites dos estados sulinos, para onde acorreram com tanta rapidez no inicio da guerra, e o exercito leva a efeito uma ativa campanha contra toda a especie de relações sexuais extra-conjugais especialmente as com prostitutas. O objetivo é diminuir a incidencia das doenças venéreas; o resultado indireto tem sido o de reprimir e inibir talvez 60 a 80% dos homens do exercito por alguns meses.

6. As doenças venereas aumentaram, mas o indice já começou a estabilizar. Há pequenas cidades, naturalmente, onde a extensão destas doenças chega a 40% da população, indice de grande depravação, mas isso não é um fenomeno da guerra. As estatisticas sobre novos casos revelam que, em uma parte da Florida, 604 dos referidos novos casos eram em mulheres de homens que estavam nas forças armadas.

7. Duas revistas norte-americanas, andaram publicando receitas sobre a conduta apropriada para as mulheres dos homens que estão nos serviços, indicando os meios pelos quais pode ser preservada a fidelidade. Publicaram tambem observações marginais para os homens, indicando-lhes que devem manter o espirito afastado do assunto. Como isso poderá ser alcançado, é o que não explicaram. A concepção que o exercito tem do entretenimento, são o cinema e os espetaculos musicais, que ficou provado serem insuficientes. Não dispomos de tecnicas conhecidas para assegurar a fidelidade conjugal. E' muito provavel que a separação aumenta grandemente a incidencia da infidelidade, mas os resultados finais não são sempre desmoralizadores se a fidelidade voltar a ser a regra depois que o casal reencetou as relações.

O aspecto mais importante da moral de tempo de guerra, e ao mesmo tempo o mais negligenciado, é o afastamento entre homens e mulheres. E, o pior de tudo, é que os medicos e os capelães dizem aos homens para se manterem afastados de mulheres, para fugir toda a vez que se apresentarem oportunidades. E não são um ou dois, mas milhões os soldados que tomam nota deste conselho por longos periodos de tempo. Por estes metodos, jamais se desenvolverá um connoisseur d'amour, mas moralistas reprimidos. Depois da guerra passada, ex-soldados tentaram organizar "ruas de amor" perto de algumas pequenas cidades.

A guerra não deixará uma rasteira de homens libertinos, de mulheres desregradas, de jovens desorientados, de pais desiludidos e confusos. Na verdade, esta guerra terá um efeito muito menos perturbador sobre a moral do que a guerra passada. As repercussões psicologicas da paz desiludirão numero muito menor de pessoas. Já estamos acostumados aos automoveis, aos radios e as nossas crianças não gozarão do excitamento da bebida clandestina. O futuro do nosso padrão moral não se anuncia pessimista.

O maior perigo á moral, nos Estados Unidos, é que as condições gerais e urbanas de vida, bem como as repressões e as separações de sexos, por motivo da guerra, poderão quebrar os nossos principios morais. E eles se quebrarão porque são muito frageis. O nosso maior perigo não é a liberdade corrosiva da ação, mas a inibição ao ponto da frustração, neurastenia e a obcessão. A nossa maior esperança e o caminho mais seguro residem na tendencia dos ultimos sessenta anos: idades de casamento cada vez mais baixas, logo no começo da juventude.

DR. SILVIO PAIS BARRETO
Clinica de Olhos
Das 11 ás 12 e das 15 ás 18 horas
Imperatriz, 102 — 1.º andar

"Quem ao perigo corre nele morre..."

POR que expor-se ao perigo, sem nenhum proveito? Se está nas suas mãos evitar um malefício, por que correr o risco, temeràriamente? Lembre-se de que as infecções da pele, muitas vêzes, são transmitidas por navalhas que serviram a outras pessoas. Não deixe que isso lhe aconteça! Defenda seu rosto de contágios, barbeando-se sempre em casa, com um moderno aparelho Gillette e as legítimas lâminas Gillette Azul.

— A culpa é sua! Com um aparelho de segurança Gillette, não há perigo de contagio de infecções!

— Que prazer! Tão fácil e agradável! Pena não ter começado há mais tempo a barbear-me com Gillette!

CARBELINO ADVERTE

NAVALHAS ALHEIAS
NÃO PASSES NO ROSTO!
EVITA UM DESGÔSTO.
P'RO TEU PRÓPRIO BEM...
BARBEIA-TE EM CASA,
AFASTA O PERIGO...
GILLETTE — EU TE DIGO:
— MICRÓBIOS NÃO TEM!

GARANTIA POSITIVA: Compre um pacote de dez lâminas e use duas. Se não ficar satisfeito, devolva as oito e será reembolsado.

Gillette
Caixa Postal 1797 — Rio de Janeiro

G-146

Pelos Municípios

PAUDALHO

PAU D'ALHO, 10 (Do correspondente) — No dia 29 de janeiro proximo iniciar-se-ão as novenas da Festa de S. Sebastião. A bandeira sairá da residencia do sr. José Rosa indo até a igreja do Livramento. Para o maior brilhantismo das cerimonias foram fabricadas mil lanternas que serão utilizadas, à noite, por ocasião da procissão.

O pe. Argemiro Gonçalves pregará os sermões durante os nove dias da Festa de São Sebastião.

— A população desta cidade acha-se alarmada com a continua escassez dagua que está havendo dia a dia, principalmente quando se realiza o esgotamento do tanque destinado ao abastecimento da população. E isto é provocado pelos cortes feitos nos veios dagua, impossibilitando que estes encham o referido tanque.

Completaram anos: no dia 2, o pequeno Clovis Carneiro, filho do sr. José Carneiro Beltrão e sua esposa, sra. Lindalva Santos Beltrão; no dia 6, Paulo Neves Rosa, filho do sr. Pedro Rosa, alto comerciante em nossa praça.

DR. GALILEU FIGUEREDO
Doenças internas
Imperatriz, 202 — 1.º andar, das 15 ás 18 horas
Fone: 2572

Organização dum vocabulario basico nacional

RIO, 10 (A. N.) — O Instituto Nacional de Estudos Pedagogicos, sob a direção do professor Lourenço Filho, está empenhado numa serie de investigações sobre o vocabulario basico da lingua nacional. Pretende o INEP saber quais são as palavras mais frequentemente usadas pelas crianças e pelos adultos na sua linguagem oral e escrita, principalmente nesta.

Compreende-se a utilidade desse conhecimento, pois dele, em parte, depende a eficiencia do ensino da lingua, elaboração e seleção dos livros didaticos, assim como maior facilidade para a expansão do idioma nacional nos países estrangeiros.

Ouvido a respeito, o professor Marques de Carvalho, chefe da Secção de Inquerito e Pesquisas do INEP, disse inicialmente à reportagem que o vocabulario basico tem sido objeto de investigações numerosas nos Estados Unidos, na Inglaterra, na França, no Canadá, etc.

Adiantou que o inquerito visa ainda saber quais são as duas ou tres mil palavras usadas na linguagem escrita do adulto. Essa investigação constou da analise de cerca de meio milhão de palavras, tiradas de jornais, revistas técnicas e populares, livros cientificos e literatura etc., representando uma amostra de que o brasileiro medio costuma ler usualmente. E tambem uma amostra de que nossa elite intelectual costuma escrever.

Afirma, ainda, o entrevistado, que tal estudo contribuirá para facilitar a difusão da nossa lingua em outros paises.

Poderá tambem ser instrumento de trabalho para os autores de livros didaticos e para os técnicos encarregados de sua seleção, e de outro lado virá fornecer os primeiros subsidios para o ensino regional da lingua.

CONSELHOS DE SAUDE PUBLICA

Tem-se uma refeição boa e barata para o meio dia com uma garrafa de leite, dois ovos, tomate cru, pão e banana. — (Serviço Nacional de Educação Sanitaria).

Tendes FERIDAS, ESPINHAS MANCHAS, ECZEMAS, REUMATISMO — Use — ELIXIR de NOGUEIRA

Promovidos por merecimento

RIO, 10 (A. N.) — Nos decretos assinados pelo presidente da Republica, na pasta da Aeronáutica, foram promovidos por merecimento ao posto de major três oficiais pertencentes ao 1.º Grupo de Caça e o comandante da 1.ª esquadrilha de Observação e Ligação, a qual, como aquela outra unidade, tambem se acha na Italia. Os oficiais foram os seguintes: Francisco Dutra Barbosa, Osvaldo Pamplona Pinto e Marcilio Gibson Jacques. O comandante da 1.ª esquadrilha junto á FEB é o major João Afonso Fabricio Belo.

Oficial de gabinete do ministro Mendonça Lima

RIO, 10 (Meridional) — Fo nomeado oficial de gabinete do general Mendonça Lima, por autorização do presidente Vargas o sr. Augusto de Gregori.

De Campina Grande

Inauguração do bosto de José Americo

CAMPINA GRANDE, 7 (Da Sucursal) — Campina Grande por intermedio de todas as classes sociais prepara-se para homenagear ministro José Americo, no dia 10 deste, data do seu aniversario, erigindo numa das principais praças, o busto em bronze do eminente brasileiro.

Esse preito de justiça e reconhecimento a um dos maiores vultos do cenario politico e social da atualidade, se revistirá de grande brilhantismo, notando-se grande interesse e entusiasmo pelo acontecimento que bem representa a expressão expontanea dos paraibanos homenageando um dos seus maiores benfeitores.

Já se encontra em poder do dr. Otavio Amorim, presidente da Comissão promotora da referida homenagem patriotica e vibrante saudação o ministro José Americo ao povo paraibano que será lida por aquele ilustre advogado por ocasião do seu discurso na qualidade de orador oficial a solenidade.

Conforme telegrama enviado ao dr. Otavio Amorim, o dr. João Mauricio, far-se-á representar na homenagem ao ministro José Americo, por intermedio do dr. Quilino Maranhão, diretor da Seção do Fomento Federal nesta cidade.

Uma embaixada de estudantes paraibanos estará presente, conforme telegrama recebido pelo dr. Otavio Amorim que os hospedará.

A's 7 horas será celebrada pelo padre Severino Mariano, na Matriz da Conceição, missa em ação de Graças pela felicidade do ministro José Americo e sua digna familia.

Espera-se grande numero de pessoas da capital, e de outros pontos do Estado, que vêm assistir a solenidade, já estando os hoteis com grande reserva de comodos.

Penicilina para o touro

HARKI (EE. UU.), 10 (U. P.) — O veterinario Francis Austin aplicou uma respeitavel dose de penicilina no touro Caumsett Spitifire um legitimo "royal Guernesey", para o que obteve uma licença especial da Diretoria de Produção Belica. O touro está com pneumonia. Até agora, foram aplicadas dois milhões e quinhentas mil unidades de penicilina no paciente, em doses de 100 mil unidades.

Casamento do sr. Luiz Simões Lopes

RIO, 10 (A. N.) — Realizou-se, ontem, nos salões do Hotel Esplanada, o casamento do sr. Luiz Simões Lopes, presidente do DASP, com a senhorita Regina Quental, filha do sr. Eduardo Quental.

CASA DE SAÚDE SANTA INES
Sob a direção do PROF. ROMERO MARQUES e DRS. ALBERTO CAMPOS e SYLVIO MARQUES
Instalações completas para alta cirurgia
Diarias de Cr$ 14,00 á Cr$ 50,00
Rua Benfica, 240 — Telef. 28067

Lustra brincando!

DEVIDO à sua alta refinação e a qualidade da cêra empregada no seu fabrico, a PARQUETINA não prende o escovão e facilita o polimento das superficies a que é aplicada. PARQUETINA passa-se, fricciona-se e lustra... até brincando. Piso de madeira, oleado ou ladrilho, tratado com PARQUETINA é distinto e de brilho persistente.

REPRESENTANTE DANIEL SAMPAIO RECIFE Caixa Postal, 481

Parquetina

Hemorroides

A Pomada Man Zan lhe dará o alivio desejado, combatendo as dôres e os pruridos, descongestionando as dilatações. Graças ás substancias de real efeito antiséptico-bactericida que entram em sua fórmula, a Pomada Man Zan previne as infecções e o aparecimento de outros males ainda mais graves, decorrentes das hemorroides. A venda em todas as Farmacias este produto De Witt.

Coadjuvante para Hemorroides

POMADA MAN ZAN

Aprovado pela Censura D. N. S. sob o N.º 77 em 12/2/41

DR. SIMÃO FOIGEL
Especialista do H. Pedro II
Doenças da Pele e Sifilis
Consultorio: Rua Nova, 352-2.º

America e Great-Western esta noite, nos Aflitos

Tará acidentado no treino do Nautico

O soldado FLIT combate em tôdas as frentes!

NOS momentos criticos de combate, a saúde e a eficiência de um exército podem significar a diferença entre a vitória e a derrota.

Flit é usado, diàriamente, para defender os combatentes das Nações Unidas contra os perigos dos insetos que contaminam os alimentos, roubam aos soldados o repouso e o sono tão necessários, propagam molestias e mesmo a morte.

Você também pode contar com Flit para manter seu lar sempre livre de môscas, mosquitos, percevejos e outros insetos nocivos.

Peça sempre Flit e insista em só receber Flit. Não aceite sucedâneos.

Lembre-se: se o soldadinho não estiver na lata, não é Flit.

FLIT

Na guerra e na paz, Flit — o inseticida que sempre mata.

QUEBROU OS DENTES NUM CHOQUE CASUAL COM NICOLA

MESMO ASSIM, JOGARÁ DOMINGO — O CLASSICO SERÁ MESMO NO ESTADIO DOS AFLITOS — BATISTA DA CONCEIÇÃO NA ARBITRAGEM — MOVIMENTADO O TREINO DOS ALVI-RUBROS

Regular numero de aficionados compareceu ao estadio dos Aflitos, á tarde de ontem, quando o Nautico realizou o seu apronto final para o grande cotejo do proximo domingo, contra o Santa Cruz. Sob as vistas do tecnico Lazaro, os alvi-rubros realizaram um proveitoso treino de conjunto, ficando demonstrado o excelente estado fisico dos jogadores. O resultado foi uma vitoria apertada dos profissionais sobre os amadores por 3x2. Pode-se adiantar que, jogando no arco dos amadores, Max tornou-se o elemento de maior evidencia em campo, praticando defesas sensacionais.

A unica novidade do ensaio dos alvi-rubros foi o acidente de que foi vitima Tará. Numa avançada dos profissionais, ainda no primeiro tempo, o veterano crack foi atingido no rosto, ao disputar uma bola com Nicola. A jogada ,embora tenha sido absolutamente casual, foi bem violenta, pois quebrou a dentadura de Tará, que deixou o gramado para ser imediatamente medicado. Bororó deixou o quadro de amadores e foi ocupar a posição de Tará. Conforme anunciámos em primeira mão, Orlando não treinou, pois não tomará parte no jogo de domingo.

Os quadros treinaram assim constituidos:

PROFISSIONAIS: Sangue Novo — Celio — Mario Ramos — Sabino — Gilberto — Isaac — Plinio — Tará (Bororó) — Petronio — Wilson — Luiz.

AMADORES: Max — Nicola — Alemão — Leal — Fernando — Luiz — Luizinho — Joãozinho — Bororó (Batista) — Hermenegildo — Mitotonio.

Os tentos dos amadores foram marcados por Bororó e Mitotonio, enquanto Luiz, Petronio e Bororó marcaram os dos vencedores.

NOS AFLITOS COM BATISTA NO APITO

De acordo com o pedido formulado pelo Santa Cruz, que pediu para jogar no proprio campo do Nautico, seu adversario de domingo, não foi necessario sorteio para indicação do local do grande encontro. O estadio dos Aflitos foi oficialmente designado pela F.P.D. Na reunião de ontem, os representantes dos dois clubes escolheram o juiz para o jogo. O nome indicado de comum acordo pelas partes foi o do sr. Batista da Conceição, um dos mais credenciados juizes de primeira categoria da entidade regional. Batista não é profissional. O unico arbitro que apita por esporte.

As providencias tomadas pela F.P.D. foram as seguintes:

Campo do Nautico.

Juiz, J. Batista da Conceição.

Juizes de linha, Everardo Antunes e Mauricio Chaves.

Juiz da preliminar, Albino Machado.

Juizes de linha, José Leite e Vicente Pinheiro.

Medico assistente, dr. Meneiros de Brito.

Delegado, o representante do America.

Horario — 13.40 para a preliminar e 15.15 para a principal, ambas com 10 minutos de tolerancia.

OS FERROVIARIOS SÃO RIVAIS TEMIVEIS DOS AMERICANOS

ESCALADOS OS QUADROS — ELOI E DJALMA OS MAIORES ARTILHEIROS DO CAMPEONATO, NUM DUELO INTERESSANTE — PROVIDENCIAS DA F. P. D.

Mais um prelio do campeonato pernambucano de **foot-ball**, será disputado, esta noite, no gramado do estadio dos Aflitos. Faltam apenas tres jogos para o termino da rodada e o consequente inicio dos encontros extraordinarios que terão o **America** como concurrente certo.

Pedrinho

Hoje, estarão em luta os quadros do **America** e do **Great-Western**, num prelio pouco interessante. E' que o campeão do Centenario não pretende lutar com o maximo de suas forças, pois está preparando o seu conjunto para compromissos de maior importancia, como sejam os jogos da serie **melhor de tres** que terá de disputar contra o **Esporte**, **Nautico** ou **Santa Cruz**.

Os ferroviarios, pelo contrario, irão ao gramado com o seu esquadrão completo, disposto a alcançar mais uma grande vitoria no certame que está para se findar. O maior interesse do clube da estrada de ferro é não ficar com a chave do certame. E podemos mesmo dizer que o **Great-Western** não fez figura feia neste campeonato. Tanto assim que foi terceiro colocado no primeiro turno, terminou os compromissos do terceiro turno em quarto lugar e marcha no quarto posto do terceiro turno. Resta dizer que nada menos de sete clubes disputam o campeonato pernambucano.

O NOTURNO PODERA' AGRADAR

Estamos nas vesperas do grande encontro **Nautico e Santa Cruz**, que será disputado no proximo domingo. Desta maneira, pouco podemos esperar do choque desta noite, entre americanos e ferroviarios. Mesmo assim, o **foot-ball** é sempre uma atração. Desta forma, podemos esperar que alvi-verdes e tricolores façam uma boa exibição. Basta que haja equilibrio de forças para satisfazer aos aficionados.

O **America** não foi muito feliz no terceiro turno. Foi vencido por duas vezes e achou por bem olhar com mais carinho para os jogos finalistas. Frente aos ferroviarios, os americanos têm encontrado serios adversarios. Tanto assim que nos dois jogos disputados entre ambos, este ano, os resultados foram os seguintes: no primeiro turno o marcador acusava um empate de 1 x 1, quando o juiz expulsou Mario Matos de campo. Foi o bastante para o **America** assinalar o tento da vitoria. Veio o segundo turno e os ferroviarios deixaram o gramado com um empate que valeu pela desclassificação do gremio alvi-verde, naquela rodada.

QUADROS PROVAVEIS

Os quadros para hoje, serão os seguintes:

AMERICA — Leça — Natal — Lucas — Pedrinho — Capuco — Rubens — Astroglido — Julinho — Djalma — Edgard — Zezinho.

G. WESTERN — Galo — Biu — Joãosinho — Durval — Mario Matos — Narciso — Damião — Amorim — Eloi — Bedu' — Alfredo.

Campo do **Nautico** — Juiz, Everardo Antunes — Juizes de linha, Manuel dos Santos e Armenio Brito — Juiz da preliminar, Vicente Pinheiro — Juizes de linha, Antonio Pereira e Jonas Ferreira — Medico, dr. João Maranhão — Delegado, Vilberto Valença — Horario: 19,30 para a preliminar e 21 horas, para a principal, ambas com 10 minutos de tolerancia.

DEPARTAMENTO DE FINANÇAS

Para o serviço de portões, no jogo de quinta-feira proxima, no campo do **Nautico**, o Departamento de Finanças desta Entidade, escalou os seguintes porteiros e bilheteiros, os quais devem estar naquele local, ás 18 horas: Cardoso, Expedito, Gomes, Aluizio, Sebastião, Lima e Felix.

O scratch Argentino não é nenhum fenomeno

Papeti afirma que os brasileiros têm boas possibilidades

RIO, 10 (Meridional) — Logo após o término de seus compromissos no quadro do **Botafogo**, Papeti seguiu para a Argentina, em goso de férias. E lá permaneceu todo este tempo, já que regressou ha, apenas, poucos dias. Teve, assim, o centro-medio alvi-negro oportunidade de acompannar, de perto a organização, preparo e formação do selecionado argentino, a equipe que, no conceito generalizado, está sendo apontada como a mais provavel vencedora do Sul Americano do Chile.

Não nega Papeti que o conjunto portenho, em grande parte, justifique o favoritismo que se lhe concede, uma vez que, na realidade, grandes valores o integram. Mas, a par disto, considera que não deve haver exagero ao se julgar do poderio de quadro da Afa.

— Indiscutivelmente — disse-nos Papeti, o **team** é bom e está bem preparado. Mas não é nenhum **fenomeno**.

RESISTENCIA DOS JOGADORES

— Ao contrario do que, certamente, muito julgam, não houve grandes facilidades para Stabile organizar o **team**. O técnico teve, entre outras coisas, de lutar com a resistencia oposta por varios elementos á sua inclusão no **scratch**. De La Mata, por exemplo, declarou-me que, se não regularizasse, antes, sua situação com seu clube, não iria ao Chile.

Confessamos a Papeti que estavamos entre os que extranhavamos tal fato, partindo do ponto de vista que, devendo o **scratch** valorizar o jogador, era natural que todos tivessem empenho em integrar a seleção. Maximé num ambiente, como o argentino, onde o profissionalismo atingiu um nivel dos mais adiantados.

Picabêa, que se achava junto, antecipa-se a Papeti no esclarecimento de nossa extranheza, dizendo:

— Em Buenos Aires, quando o jogador chega o **scratch**, salvo raras exceções, é porque já chegou ao maximo de sua valorização. Não é, assim, o **scratch** que o valoriza e sim o seu proprio valor, segundo o que revelou durante o campeonato. Daí o pouco empenho de quase todos em integrar o selecionado.

— E, além disto — volta Papeti a falar — esta época do ano é justamente aquela em que os contratos estão terminados. De modo que os jogadores que ainda não reformaram ou assinaram novos compromissos receiam jogar no **scratch**. Uma contusão lhe poderá ser profundamente prejudicial e eles argumentam que "por 1.000 pesos poderão perder 10.000". Isto explica o que me disse De La Mata.

INDISPENSAVEL UMA BOA ACLIMATAÇÃO

Respondendo á nossa indagação sobre como julgava as possibilidades dos brasileiros, disse Papeti:

— Acho que, antes de mais nada, a chance dos brasileiros dependerá de uma boa aclimatação em Santiago. Não somente o clima, mais, principalmente, a alimentação é de grande influencia. Recorde que quando o **São Cristovão** all jogou foram precisos oito dias para que nos sentissemos mais capacitados, mais donos de nossas verdadeiras possibilidades. O ideal seria o brasileiros chegarem com uma antecedencia minima de 20 dias.

— Mas, de qualquer maneira, concluiu, não vejo porque se olhar a campanha dos brasileiros com pessimismo ou mesmo ceticismo. Méritos não lhes faltam, e, não tenho dúvida, tambem disposição, espirito de luta e grande vontade de vencer.

AGORA ESTÃO MAIS COTADOS

O TORNEIO DO CHILE E A CHANCE DOS PAISES QUE O DISPUTARÃO — A PALAVRA DE MUNT — BRASIL E ARGENTINA GRANDES FAVORITOS

RIO, 10 (Reportagem de Jaime Amar, distribuida pela Meridional) — Mesmo faltando ainda algumas semanas para o inicio do certame Sul-Americano Extra de Foot-ball, a realizar-se em Santiago, no Chile, já ha quem forneça dados, ha quem formule prognosticos, quem acredite cegamente no triunfo dos brasileiros. Existem, tambem, embora numero bem menor, os que conhecem os segredos mais intimos que o "foot-ball association" encerra, bem como as possibilidades, a força atual de cada concorrente. Eis por que, havendo necessidade de se conhecer melhor o que de fato existe em torno do campeonato continental, fomos ouvir, ontem, aproveitando um dos seus momentos de folga, o profissional Munt, ex-pivot do America e do Bangu' e conhecedor de tudo que diz respeito ao esporte bretão. Munt, que se encontra no Rio a passeio e a negocios, devendo permanecer aqui até os primeiros dias de janeiro de 45 não se mostrou desinteressado quando por nós procurado. Pelo contrario. Demonstrou desejos de nos ser util, dispondo-se a fornecer todos os detalhes, todas as novidades acerca do Sul-Americano que dentro em breve será efetuado.

CONHECE O FOO-BALL CONTINENTAL

Se bem que uma pequena parte da nossa torcida não conheça o player que hoje figura na reportagem da semana, convem frisar que se trata de um elemento que teve sua epoca de ouro nos campos cariocas, além de ter militado na Argentina, na Bahia e na sua terra, que é o Paraguai. Mesmo residindo ha muito em nosso país, servindo atualmente em S. Paulo, onde atua pelo Comercial, mantem correspondencia com amigos que vivem fora do Brasil e diariamente acompanha a marcha esportiva dos centros mais adiantados do Novo Mundo. Por isso não foi pegado de surpresa, nem procurou se esquivar. Acentuou, desde logo que os brasileiros e os argentinos são ainda os mais favoritos, não se devendo desprezar, tambem, a representação chilena. Munt passa, então, a explicar os motivos.

FATOR LOCAL, CLIMA E ALIMENTAÇÃO

— Creio, por experiencia propria, que o clima, a alimentação, e principalmente o fator torcida, são elementos de capital importancia. Apenas por essa simples razão, aponto os chilenos como adversarios perigosos. Acentue-se ainda que eles estão ha muito tempo sob rigoroso treinamento e tratamento, e recebem instruções sobre todos os assuntos esportivos. Pode assim, á primeira vista, não apresentar nada demais esse fato. Sou de opinião, porém, que essas providencias aliadas á grande torcida que levarão ao local dos encontros pesarão na balança, na hora das competições.

Quanto á parte tecnica não vejo nos chilenos elementos que os credenciem.

Acima deles estão os uruguaios.

SUBIRAM DE COTAÇÃO

— Você acha que os uruguaios subiram de cotação com as recentes vitorias do Penarol e do Nacional nos matches contra o Fluminense e o São Paulo?

Munt pensou alguns instantes e respondeu:

— As recentes vitorias deram, de fato, outra vida ao foot-ball oriental. Mas não a ponto de se esquecerem dos desastres de S. Januario e Pacaembu'. Os "hinchas" uruguaios ainda se recordam perfeitamente dos catastroficos revezes que o selecionado do seu país experimentou nos jogos realizados este ano, aqui, no Brasil; por isso, são os primeiros a reconhecer que será necessario o emprego de todas as forças, todos os recursos, para obterem um lugar honroso".

"TREINARAM... MAS NÃO VÃO

"Os paraguaios — prosseguiu Munt — estiveram durante tres meses numa concentração, preparando-se para o Sul-Americano que o Chile patrocinará. A' ultima hora, porém, todos os planos ruiram e os meus compatriotas não mais irão a Santiago. Creio que eles fariam bonito, caso comparecessem".

— Existem bons jogadores no Paraguai?

O ex-center-half do America deu um sorriso ironico e ponderou:

— "Pena que o foot-ball lá no Paraguai não seja profissional. Se isso sucedesse, tenho certeza de que representaria um inesgotavel celeiro. Seiaoprr?yh; tavel celeiro. Seria porque ha amadores de grande cartaz e todos eles se passariam facilmente para o regime profissionalista".

DISPÕE FLAVIO COSTA DE BONS JOGADORES

Depois dessas todas considerações em torno dos chilenos, dos paraguaios, voltou a falar sobre os brasileiros. Desta vez, porém, para ressaltar o valor da rapaziada que defenderá as cores do Brasil.

— "Flavio dispõe de todos os elementos para formar um grande scratch. Tem goleiros, tem zagueiros, tem medios e uma infinidade de atacantes. Penso que em nenhum outro país, nem mesmo na Argentina, o preparador da seleção local poderá dispor de tantos homens. Quer dizer poderá dispor mas nunca do valor e qualidade dos que Flavio reuniu. Esse é um dos fatores importantissimos, decisivos, embora sem nenhum papel aparente. Os que conhecem o futebol sabem, entretanto, que representa um "handicap" consideravel".

NAO SABE SE FICA...

Respondendo a uma pergunta nossa, Munt respondeu:

— Ainda não sei se em 45 continuarei a defender as cores do Comercial. Tudo depende ainda de negociações, as quais serão iniciadas com o seu regresso a São Paulo.

Se não chegarmos a um acordo... ai tomarei outras providencias. E' o que posso adiantar e que de fato existe".

— O Comercial virá ao Rio para tomar parte no torneio que o Vasco da Gama patrocinará?

— "Não posso dizer com segurança se o meu clube virá ou não. Quando deixei S. Paulo, rumo ao Rio, falava-se nessa possibilidade.

Pode ser que agora o assunto seja resolvido".

Visita o DIARIO o cronista esportivo da "União"

De passagem para Maceió, onde fará o vestibular de Direito, esteve no Recife o cronista esportivo paraibano Sandoval Oliveira, redator do matutino "A União".

Sandoval esteve em nossa redação, tendo viajado pela madrugada de hoje. Ainda esta semana, estará de volta, afim de assistir ao jogo entre o Nautico e Santa Cruz.

ESCOLHIDOS OS 22 JOGADORES QUE IRÃO AO CHILE

Tudo resolvido na reunião da C.B.D.

RIO, 10 (Meridional) — Com a presença de Flavio Costa e Luiz Vinhais, esteve reunida ontem, a tarde, a diretoria da C.B.D., em conjunto com o Conselho Tecnico de Foot-ball.

A reunião revestia-se de grande importancia, uma vez que a sua finalidade era a da escolha dos vinte e dois "players" que formarão a equipe nacional que irá ao Campeonato Sul-Americano, do Chile.

Depois de lido e examinado o relatorio apresentado pelo tecnico do Flamengo, em torno da concentração de Caxambu', ficou decidida a escolha dos referidos elementos.

OS 19 "CRACKS" JA' SELECIONADOS

Afinal, foi dada a conhecer a lista dos jogadores que irão a Santiago. São eles os seguintes:

Arqueiros: Oberdan e Jurandir.

Zagueiros: Domingos, Norival, Newton e Begliomine.

Medios: Biguá, Procopio, Danilo, Rui, Jaine, Alfredo (ou Negrinhão.

Atacantes: — Tesourinha — Djalma, Zizinho, Tovar, Heleno, Servilio (ou Leléy), Ademir, Jair, Jorginho, Vevé (ou Lima).

Djalma

UM "TEST"

Haverá um "test" no treino de amanhã para a disputa de tres posições.

Alfredo terá que superar a produção de Negrinhão, o medio do Botafogo que foi convidado à ultima hora para substituir Bigode, que se acha contundido.

Lelé e Servilio disputarão a meia direita.

Por sua vez, Vevé terá em Lima um serio concorrente no "apronto". São essas as duas restrições feitas por Flavio Costa, pois serão escolhidos os que apresentarem melhores indices fisico e tecnico.

OS QUE FORAM CORTADOS

Da lista primitiva foram cortados os sete seguintes players:

Arqueiros: Batutais e Osvaldo; zagueiros: Caieira e Mundinho; medio esquerdo: Bigode; centro-medio: Avila e centro-avante: Isaias.

Será no Brasil o campeonato do mundo

RIO, 10 (A. N.) — Em declarações feitas à imprensa, o desportista Rivadavia Correia lembrou que todas as possibilidades asseguram o nosso país como sede do futuro campeonato mundial de foot-ball. Lembrou que em 1938 o Brasil candidatou-se apresentando a sua proposta durante o congresso de Paris. Essa proposta foi apoiada e aceita pelos representantes sul-americanos.

A sifilis é uma doença contagiosa causada por um microbio que circula por todo o corpo e atinge todos os orgãos. Esse microbio produz veneno (toxina) que tambem é carregado a todos os recantos do organismo. — (Serviço Nacional de Educação Sanitaria).

PILULAS DO NORTE

COMBATEM AS ANEMIAS EM 15 DIAS

Produto do Laboratorio HILDEBERTO

O ULTIMO TREINO EM CAXAMBÚ — Os elementos concentrados em Caxambú, para a formação do selecionado brasileiro que disputará, brevemente, o Campeonato Sul-Americano Extra de Futebol, promovido pelo Chile e que será disputado em Santiago, realizaram, domingo, o seu ultimo treino naquela cidade, debaixo de forte aguaceiro. Depois, os jogadores patrícios embarcaram de regresso, seguindo os elementos paulistas para São Paulo e os demais, inclusive os gauchos Avila e Tesourinha, para o Rio de Janeiro, onde treinarão na proxima quinta-feira, no Estadio do Vasco da Gama, em São Januario. O quadro branco, como informamos, venceu o exercicio por 2 x 1, goals de Djalma e Danilo, para os vencedores, e Tovar, para os vencidos. Ostlagrantes acima, colhidos durante o treino por Angelo Regato, dos "Diarios Associados", mostram o arqueiro Oberdan, do quadro azul, nos dois lances em que foi vencido por Djalma e Danilo. (Serviço da Agencia Meridional, para o DIARIO DE PERNAMBUCO)

Existe sim, a felicidade conjugal...

A SRA. PODE OBTÊ-LA, igualmente, defendendo-se contra os maléficos efeitos da *deshormonização*... A falta de hormônios no organismo feminino, além de alterar a saúde das senhoras, lhes aniquila a mocidade e lhes rouba a beleza. Use, pois, Oforeno e constatará os salutares efeitos dêsse notável hormo-regulador sôbre tôda sua vida. O gênio facilmente irritável, o mau humor, o nervosismo, as regras dolorosas, a escassês ou excesso de regras, enfim todos os males causados pela *deshormonização*, são facilmente combatidos com Oforeno — a grande fórmula do Prof. Fernando Magalhães. Comece a usá-lo sem demora.

Como conservar Beleza e Mocidade

— combatendo a deshormonização

Eis o título do interessante livreto que lhe será remetido *inteiramente gratis*. Para recebê-lo, envie devidamente preenchido o cupom para a Caixa Postal 3004 — São Paulo.

Nome _____

Endereço _____

Cidade _____ *Estado* _____

OFORENO

ECAL

SIGA o exemplo das mães de outras e deste geração: Dê ao seu filho o fortificante que as crianças tomam com prazer: o gostoso Licor de Cacau Xavier

VIGOR MENTAL consegue-se com

VIDRARIA VITORIA

AVISO

Tendo se ausentado sem nenhuma justificação verbal ou escrita dos serviços da firma H. Cardoso & Cia., o operario Diocleciano Tenorio Cavalcanti, portador da carteira profissional n. 32003, serie 10.ª, o convidamos pelo presente a reassumir as suas funções dentro de 5 dias a contar desta data, sob pena de demissão por abandono do trabalho, de conformidade com as leis trabalhistas vigentes.

Recife, 10 de Janeiro de 1945

H. Cardoso & Cia.

CARNAVAL NO CLUBE PORTUGUÊS

Sábado, 10 de Fevereiro: — Grande baile, iniciando-se ás 22 horas. TRAJO RIGOR.

Domingo, 11 e Terça 13ª — Saraus dansantes, iniciando-se ás 21 horas. TRAJO PASSEIO.

Domingo, 11: — Matinal infantil, das 15 ás 18 horas.

Resoluções da Diretoria para os sócios do Clube: —

RESERVA DE MESAS: — Pela ordem da procura, a reserva de mesas começará no domingo 14 de Janeiro ás 9,00 horas precisas. Preço: Cr$ 150,00, ficando o imposto a cargo dos sócios.

OBSERVAÇÃO: — Não serão considerados os pedidos telefonicos ou por intermédio de terceiros.

MILITARES: — Os militares de Terra, Mar e Ar, Brasileiros e das Nações Unidas, poderão reservar mesas com a Gerência do Clube, bastando exibir a caderneta militar.

CONVITES: — Não serão expedidos convites sob qualquer pretexto.

RECOMENDAÇÃO: — De conformidade com o que determina os nossos Estatutos, os Srs. Sócios só poderão levar em sua companhia as pessoas de sua familia indicadas no verso da sua proposta de admissão.

BANCO DO POVO S|A.

INSTALADO EM 27 DE ABRIL DE 1929
CARTA PATENTE N.º 2456 DE 27 DE AGOSTO DE 1941
MATRIZ: — RECIFE — PERNAMBUCO
FILIAIS: — Natal, João Pessôa, Campina Grande e Bahia

Capital	Cr$ 15.000.000,00
Capital Realizado	15.000.000,00
Fundo de Reserva	3.000.000,00
Fundo de Depreciação de Imoveis	500.000,00
Fundo de Depreciação de Moveis e Utensilios	421.572,20
Fundo de Assist. Soc. aos Funcionários	300.000,00
Lucros Suspensos	921.216,10

BALANÇO DA MATRIZ E FILIAIS EM 30 DE DEZEMBRO DE 1944

ATIVO

		Cr$
Empréstimos e C/C Garantidas		62.430.050,90
Letras Descontadas		116.869.400,70
Filiais		23.356.812,20
Agentes e Correspondentes (saldo á nossa disposição)		18.048.161,90
LETRAS A RECEBER: —		
Por conta de terceiros (moéda estrangeira)	115.037,30	
Por conta de terceiros (moéda nacional)	64.485.054,60	
Por conta propria	89.658.218,40	154.256.310,30
Ações em Caução		180.000,00
Moveis e Utensilios		1.583.460,20
Titulos e Imoveis pertencentes ao Banco		2.440.763,70
Valores Caucionados		36.061.026,90
Valores Depositados		5.053.653,00
Diversas Contas		599.065,50
CAIXA: —		
Em moeda corrente no Banco	5.430.495,00	
No Banco do Brasil e noutros Bancos	52.650.889,30	58.081.384,30
	Cr$	478.960.069,60

PASSIVO

		Cr$
Capital	3.000.000,00	
Aumento de Capital aprovado por Assembléia de acionistas dêste Banco	12.000.000,00	15.000.000,00
Fundo de Reserva		3.000.000,00
Fundo de Depreciação de Imoveis		500.000,00
Fundo de Depreciação de Moveis e Utensilios		421.572,20
Fundo de Assistencia Social aos Funcionários		300.000,00
Lucros Suspensos		921.216,10
DEPÓSITOS: —		
Em C/C Sem Juros	3.683.121,60	
Em C/C Limitada	60.095.540,30	
Em C/C Movimento	58.951.830,80	
Prazo Fixo e Prévio Aviso	94.768.178,90	217.478.671,60
Filiais		26.988.950,50
Agentes e Correspondentes		15.096.278,60
Credores por Efeitos em Cobrança		154.256.310,30
Caução da Diretoria		180.000,00
Garantias Diversas		36.061.026,90
Depositantes de Titulos e Valores		5.053.653,00
Diversas Contas		3.071.278,90
DIVIDENDOS: —		
Saldo á disposição dos acionistas	151.131,50	
De n.º 48, de 8% a.a., distribuido n/semestre	480.000,00	631.131,50
	Cr$	478.960.069,60

Recife, 10 de Janeiro de 1945.

(a) — Dr. Severino Marques de Queiroz Pinheiro — Presidente
(a) — Miguel Gastão de Oliveira — Gerente
(a) — José Domingos Vaz-Curado — Contador. Reg. n.º 6654

AGENCIA E POSTO DE SERVICO SÃO CRISTOVAM

Pinto Irmão & Cia. Ltda.

Rua da Aurora n.º 295 — Fone 2032

Agentes dos AUTOMOVEIS E PEÇAS PONTIAC OLDSMOBILE E WILLYS-AMERICAR

Reparos de automoveis em geral, posto de lavagens lubrificação, oleos e accessorios

PROPAGANDISTAS-PRODUTOS FARMACENTICOS

Precisa-se de dois, que tenham pratica e ofereçam otimas referencias. Cartas do proprio punho dirigidas á AMORIM para a Posta Restante deste jornal, indicando idade e ordenado desejado.

PRIMOROSO LEILÃO
FILGUEIRAS -- LEILOEIRO OFICIAL

Realizará em sua Agencia á Rua Direita, 18 1 HOJE, Quinta-feira, 11 de janeiro de 1945
Modernos e completos mobiliarios de imbuia, esmerada fabricação do sul, a saber:

Mimosa sala de jantar entalhada, semi-nova, com 12 peças; Moderno dormitorio conjugal com 8 peças. Fino Grupo estofado a gobelin de linho, com linda estamparia; Dormitorio em imbuia, para solteiro (acompanhando duas camas); Fino porta-chapéus em imbuia; PRIMOROSO GABINETE COM 3 PEÇAS, caprichosa confecção do Paraná, em imbuia massiça, forrada a cedro; Livros e revistas sobre Legislação da Fazenda, impostos de consumo e selo, etc., devidamente encadernadas; Maquina de escrever "UNDERWOOD"; Bureau; Cadeira com móla; Maquina para grampear em perfeito funcionamento; Peso de vidro para papel; Pequena estante para mesa; Otima estante (ottomana), em Macacaúba; Fina estante para musicas; Dormitorio conjugal em imbuia com 7 peças, tendo Guarda-roupas espelho externo; Dormitorio em Pau-setim, com 5 peças; Buffet em Macacaúba, com marmore e espelho; Mesa elástica com 3 taboas; Cadeiras com palhinha; Dois (2) Grupos curvos em Macacaúba e Sucupira; Otima banheira de ferro esmaltado; Casco de refrigerador G-E; Transformador elétrico; Otima Vitrola Ortofonica, com discos e muitos outros objetos que estarão presentes a este

GRANDE E PRIMOROSO LEILÃO

Epitacio E. Filgueiras, leiloeiro oficial, com deposito no Tesouro Nacional em Pernambuco

Indicador Profissional

MEDICOS

DR. MEDEIROS DE BRITO
do Hospital Portuguêz
Doenças internas (coração aorta estomago intestinos figado vias) Sifilis Vias Urinarias Eletricidade Medica
Cons. Rua Nova 162 3.º ano 10 ás 12 e 15 ás 18 Fone 7108 Res. Rua Manoel de Barros Lima n. 237 Campo Grande

DR. JOÃO ASFORA
Bronquios — Raios X
Doenças de Pulmão. Pleuras e Cons. Rua Duque de Caxias, 297 1.º — Res. Ana Porto Carreiro n.º 8 — Fone: 22808

DR. PAULO BORBA
Do Hospital do Centenario. Assistente da Fac. de Medicina
Clinica de doenças internas: coração, estomago, figado e intestinos. Tubagens duodenais
Pça. da Independencia, 204-4.º das 16 ás 18 horas. Residencia: R. Silva Ramos, 51. Darby Fone, 28558

DR. EDWARD CHAVES
Doenças dos pulmões Operação Jacobeus Cura da asma. Radiologia geral. PLANIGRAFIA
Hospicio 158, das 9 ás 12 e das 15 ás 18 horas

DR. AGENOR BOMFIM
Doenças do pulmão, bronquios e pleuras.
RAIOS X e ONDAS CURTAS
No consultorio e em domicilio Imperatriz, 140 — Fone: 2384

DR. JOÃO ALFREDO
Cirurgia geral — Cirurgia plástica — Hemorroides — Hernia — Varizes — Hidroceles.
Cons. Rua Nova — Edificio Sul América — Salas 45 e 46
Das 11 ás 12 e das 15 ás 18 horas

JOSE' ROSALINHO CAVALCANTI
Avisa aos clientes e amigos a transferencia de seu consultorio para o edificio SULACAP. Av. 10 de Novembro, salas 205 e 206. Horario: de 11 ás 12 e de 15 ás 18.

INSTITUTO DE RADIOTERAPIA
Diretor: — Dr. VALDEMIR MIRANDA — Tratamento pelo Radium — Raios X e Eletricocirurgia — Cancer — Tumores — Doenças da Pele. Av. Portugal n.º 52 — Fone: 2365

DR. JOÃO MARQUES DA SA'
Diretor Geral do Asilo. Psicopatas — Doenças nervosas e mentais. Consultorio: R. Nova n.º 318. Residencia: Rua Amaro Bezerra, 465 — Dérbi.
Fone: 28460.

INSTITUTO DE RADIUM E RADIOLOGIA
DR. ERNESTO ROESLER
Radium. Raios X. Tratamento do Cancer e outros tumores. Molestias de Senhoras.
Rua Gervasio Pires, 125. Tel. 2407

PROF. ARSENIO TAVARES
DR. LUIZ TAVARES
Cirurgia Geral. Vias Urinarias Ginecologia. Partos.
Consul. Rua 1.º de Março, 89, da 14 ás 17 horas. Res. av. Boa Viagem, 3258. Fone: B. V. 73.

DR. ROSALDO CAVALCANTI
Cirurgia — Doenças de Senhoras — Partos. Consultas: manhã, 11 ás 12 horas. Tarde: 16 ás 18 horas. Consultorio — Edf. Sul-America, sala 43 — 4.º andar. Fone, 6479 — Res. Rua Barão de Contendas, 79 — Afilitos. Fone: 38396.

DR. DI LASCIO avisa que reassumiu o exercicio de sua clinica.

PROF. ALCIDES CODECEIRA
Clinica Medica — Doenças Nervosas e Mentais
Edificio Sulacap — Sala 119 — 1.º andar — Avenida 10 de Novembro, 111
Consultar: diariamente, de 15 ás 18 horas - Telefone: 2252

DR. A. TEMPORAL
Assistente do Prof. Barros Lima
Cirurgia e aparelho genito-urinario Rua da Aurora 87, andar térreo Fone: 311 Residencia - Av. Cruz Cabugá 364 Fone: 2582

DR. RODRIGUES CALHEIROS
Doenças de Senhoras — Partos — Disturbios da Gravidez — Cirurgia Ginecologica.
Ondas Curtas — Eletro-Cirurgia Cons. Edificio Sloper 3.º — A (Rua Nova) Fone, 6967. Resid Rua Janer de Souza (Dérbi) 947. Fone 28469.

DR. JOSE' DE MORAIS
Cura completa, sem operação e sem dor, das hemorroidas internas e varizes. Tratamento das afecções intestinais e molestias parasitarias da Schistosomose e da amebiase.
Cons. Rua Sig. Gonçalves, 113 1.º. Fone: 6323. Res. Rua Santa Cruz, 93 — Bôa-Vista.

DR. SOANERGES PEREIRA
Olhos, ouvidos, nariz e garganta
Cons. Rua Nova, 382, — 1.º andar, de 10 ás 12 e de 14 ás 18. Res. Rua do Cupim, 63 — APLITOS — Fone: 26617.

DR. DOURADO DE AZEVEDO
RETO E ANUS — HEMORROIDAS. Especialista-chefe do Hospital S. Amaro, Do Hospital Centenario e Português. Ex-assistente do Prof. Pitanga Santos
Rua Larga do Rosario, 234.

DR. OTAVIO DE FREITAS JR.
com estudos especializados nos Hospitaes de São Paulo e Rio
Doenças nervosas e mentais psiconeuroses. Doenças psico-somaticas
Consultorio: Avenida 10 de Novembro (Edificio IAPETEC), 6.º andar, salas 611 e 612 — Das 11 ás 12 e de 15 ás 18 (exceto aos sabados). Residencia: Rua D Bosco, 778. Fone 2620.

PROF. COSTA CARVALHO
Doenças Internas. Coração e vasos. Estomago, Intestinos e Figado.
Consultorio: Rua da Aurora, 118, 1.º. Residencia: Avenida Rosa e Silva, 1798 — Fone: 28.812

DR. LAMARTINE VASCONCELOS
Aparelhos Cardio Vascular Digestivo. Doenças da Nutrição e Sifilis. Edificio Sloper. Sala 21 2.º and. Fone: 6967.

DR. ARNALDO MARQUES
Prof. da Faculdade de Medicina
Doenças do coração e do sangue
Res. Soledade, 116 — Tel. 2343.
Consultorio: Rua Nova, 371. Das 13 ás 18 horas nas segundas, quartas e sextas.

ADVOGADOS

Aloysio de Azevedo
Advogado
Edif. Sul América — Sala 34-3.º andar - Tel. 6870 - Recife
Residência: Rua Conde da Boa-Vista, 400 - Fone 2050

DR. CARLOS ARAUJO
Advogado
Causas civeis, comerciais e trabalhistas. Acidentes do Trabalho. Edificio Jornal do Comercio sala 6, 4.º andar.
Fone: 5-1-2-3 — RECIFE

PEDRO MONTENEGRO
Advogado
Escritorio: R. Bom Jesus, 307-1.º Fone 9026.
Residencia: R. Bruno Maia, 178. Fone 28929

ASSOCIAÇÃO COMERCIAL DE PERNAMBUCO

Assembléia Geral Ordinaria
2.ª Convocação

Temos o prazer de convidar os socios desta Associação, para comparecerem á Assembléia Geral Ordinaria, que deverá se realizar no proximo dia 12 do corrente, ás 14 1/2 horas, em nossa sede social, afim de tomar conhecimento e apreciar os atos da Diretoria no ano findo em 31 de dezembro ultimo, discutir e votar o parecer da Comissão de Exame de Contas, eleger a nova Diretoria para o ano de 1945, assim como deliberar sôbre outros assuntos de interesse social, conforme estabelece o art. 71 §§. I, II e III dos Estatutos Sociais.

HORACIO FONSECA FILHO
1.º Secretario.

AOS SENHORES PAIS DE FAMILIA

As condições de vida no interior: clima, alimentação, ambiente propicio ao estudo, etc., convêem muito mais á educação de seu filho ou sua filha.

O GINASIO DE CARUARÚ, funcionando em um prédio modernissimo recem-construido, com todos os requesitos pedagogicos, oferece todas as vantagens aos educandos.

Mantém dois departamentos COMPLETAMENTE SEPARADOS, PARA OS DOIS SEXOS, com internato e externato. Cursos: Primário, de Admissão, Ginasial, Pedagógico.

Curso de férias gratuito para os exames de admissão em fevereiro.

Abertura do internato no dia 5 do referido mês.

Peçam informações á Secretaria, todos os dias uteis.

Aceitam-se alunos internos para a Escola Técnica de Comércio.

Caruarú, Janeiro de 1945.

CLUBE INTERNACIONAL DO RECIFE

CARNAVAL DE 1945

A Diretoria do Clube Internacional do Recife, comunica aos senhores associados que tomou as seguintes deliberações para o Carnaval de 1945:

VENDA DE MESAS: — No proximo dia 8 (2.ª feira), ás 9 horas, terá inicio a venda de mesas para o Carnaval de 1945, ao preço de Cr$ 300,00 (trezentos cruzeiros). Não serão atendidos pedidos de reserva de mesas por telefone.

SOCIOS EM ATRAZO: — Não será feita nenhuma concessão aos associados que tiverem em debito com os cofres sociais. Aqueles que quizerem regularizar os seus debitos com os cofres do Clube, dirijam-se ao nosso gerente que os atenderá no horário de 9 ás 12 - 14 ás 17 e de 20 ás 22 horas, excêto aos domingos e feriados.

CONVITES: — Não serão expedidos convites, nem mesmo para pessoas de outros Estados, excetuando-se os convites destinados ás nossas altas autoridades civis e militares, jornalistas, clubes congeneres e Radio Clube.

SOCIOS TEMPORARIOS: — Serão admitidos como socios temporários, oficiais das Fôrças de Terra, Mar e Ar, do Brasil e das Nações Unidas. Os referidos socios pagarão uma taxa de Cr$ 150,00 (cento e cincoenta cruzeiros) de acôrdo com os nossos Estatutos.

NOVAS PROPOSTAS: — Só serão aceitas propostas para novos socios até o dia 10 dêste mês.

TAXA DE CARNAVAL: — O socio que não fizer aquisição de mesa, pagará uma taxa de Cr$ 20,00 (vinte cruzeiros).

COBRADORES: — Os cobradores poderão ser encontrados em nossa sede social, das 20 ás 22 horas, a partir do dia 25 do mês em curso, excetuando-se os domingos e feriados.

NOTA: — Conforme dispositivo dos Estatutos, somente terão entrada no Clube, senhoras e senhorinhas exclusivamente da familia do socio, mencionadas no verso da proposta.

Recife, 7 de Janeiro de 1945.

ERNESTO BARRETO
1.º Secretário.

OTIMA OPORTUNIDADE

NEGOCIO URGENTE

Vende-se por motivo de viagem uma ótima casa com ou sem móveis, com os seguintes comodos: — 4 quartos internos, 2 externos, garage, 2 jardins, aparelho sanitario completo, etc. Tem 3 anos de construida e 10 anos de isenção de impostos. Localizada á R. Conde Iraja n. 432 — Torre. A tratar na mesma diariamente das 7,30 ás 8,30 da manhã ou das 5 ás 6,30 da tarde, fóra desta hora não atendemos.

SINDICATO DA INDUSTRIA DE PANIFICAÇÃO E CONFEITARIA DO RECIFE

Aos Senhores Industriais de Panificação

O SINDICATO DA INDUSTRIA DE PANIFICAÇÃO E CONFEITARIA DO RECIFE, está convidando os Snrs. Industriais de Panificação, para uma GRANDE REUNIÃO, a realizar-se no proximo dia 11 do corrente (Quinta-feira), na sede da FEDERAÇÃO DAS INDUSTRIAS DO ESTADO DE PERNAMBUCO, á Praça Rio Branco, n. 18, pelas 15 horas, afim de tratar de assunto de relevancia para a classe.

Recife, 10 de Janeiro de 1945.

FRANCISCO HENRIQUE BARBOSA
Presidente em Exercicio.

RAIOS X

Vende-se um aparelho de Raios X, em bom funcionamento, modelo Simens, com autransformador G. E. de capacidade de 100 mapo 50 kw. Ver e tratar na Rua do Hospicio n.º 821 — Casa de Saude e Policlinica Dr. Vieira da Cunha.

FUNEBRES

Cassimiro Monteiro da Cruz
30.º DIA

Maria Felipa Ferreira Monteiro da Cruz e familia, convidam os seus parentes e amigos para assistirem as missas de 30.º dia por alma do seu querido CASSIMIRO, na Matriz dos Palmares, ás 8 horas do dia 12 e em Recife, na Matriz da Soledade, ás 7 horas, do dia 13 do corrente.

Agradece a todos que comparecerem.

Gen. de Div. EDUARDO GUEDES ALCOFORADO
7.º DIA

Dr. Adolfo Moraes Guedes Alcoforado e familia, Tenente Geraldo José H. Guedes Alcoforado, José Apolinario H. Guedes Alcoforado e familia, Viuva Aline Alcoforado Gesteira e filhos e Rosemira Guedes Alcoforado, convidam seus parentes e amigos para assistir a missa de setimo dia que mandam celebrar em sufragio da alma do seu parente e amigo GENERAL EDUARDO GUEDES ALCOFORADO, na Concatedral da Madre Deus em Recife, pelas oito horas da manhã de sexta-feira, 12 do corrente, antecipando desde logo a todos que comparecerem seus agradecimentos.

TITO LIVIO DA SILVA
7.º DIA

Armando Monteiro e familia convidam seus amigos para assistirem ás missas que mandam celebrar na capela da Usina Cucaú em Rio Formoso no dia 12 do corrente, ás 7 horas, por alma do seu padrinho e amigo TITO LIVIO DA SILVA. Antecipadamente agradecem aos que comparecerem ao referido ato.

OLINDINA OLIMPIA LEAL LOYO
7.º DIA

Aldeida Conde Machado e familias: Leal Fernandes, Leal Loyo, Leal Vilela, Loyo Amorim, Queiroz Monteiro, Barros Fernandes, Barros Botelho, Ramos Leal e Temporal, convidam seus parentes e amigos para assistirem ás missas que mandam celebrar na Matriz da Boa-Vista ás 8 horas, do dia 12 do corrente, em sufragio da alma de sua inesquecivel YAYA'. Desde já antecipam seus agradecimentos pelo comparecimento a esse ato de piedade cristã. (Haverá salva para cartões).

CASSIMIRO ALVES DA SILVA
(1.º ANIVERSARIO)

Cassimiro Alves & Cia. Ltd. convidam seus amigos e freguezes para assistirem ás missas que mandam rezar por alma do seu inesquecivel chefe CASSIMIRO ALVES DA SILVA, ás 7 horas do proximo dia 12 (sexta-feira) na igreja de Nossa Senhora de Fatima.

Antecipadamente agradecem penhorados.

TITO LIVIO DA SILVA
7.º DIA

Maria Joana Guerra da Silva (ausente), Luiz Gonzaga da Silva e familia (ausentes), Silo Meireles e familia (ausentes), Joaquim Carneiro Campelo e filhos, dom Augusto Alvaro da Silva (ausente), Irmã Vicencia Silva (ausente), Raymundo Honório da Silva e familia (ausentes), Antonio Carlos da Silva e familia, Dr. Oscar Cox e familia (ausentes), Manuel Alves Guerra e familia, Cel. João Alves Guerra e familia (ausentes), Tomaz Alves Guerra e familia, Emilia Maria Alves Guerra, Maria Josefina Alves Guerra, Dr. Mário Ramos e Silva e familia, Beatriz Ramos Lins, Eurico Soares de Amorim e familia, Dr. Artur Ramos e Silva (ausente), Dr. Luiz Ramos e Silva e familia (ausentes), Maria Alice e Teresa Ramos e Silva (ausentes), Elvira Ramos e Silva e familia (ausentes), Dr. João Ramos e Silva e familia (ausentes), Natália Ramos Maia e familia, Leopoldina Ramos Rodrigues e familia (ausentes), Maria Amélia Ramos de Almeida e familia, Anita Ramos Goggin e familia, Zulmira Ramos Rosas (ausente), Judith Ramos Rosas (ausente), Jose Carroll e irmã (ausentes), Dr. Gutemberg de Arruda Peixoto e familia e José Lôbo e familia convidam seus parentes e amigos para assistirem ás missas que serão celebradas na Ordem 3.ª de S. Francisco no dia 11 do corrente, quinta-feira, ás 8 horas, por alma de seu querido esposo, pai, sogro, avô, irmão, cunhado, tio, primo e amigo TITO LIVIO DA SILVA e antecipadamente agradecem a todos os que comparecerem ás referidas missas.

CASSIMIRO ALVES DA SILVA
(1.º ANIVERSARIO)

Francisca Jorge Alves da Silva, filhos, genros, noras e netos, convidam seus parentes e amigos para assistirem ás missas que mandam celebrar por alma do seu querido CASSIMIRO, ás 7 horas do proximo dia 12 (sexta-feira) na Igreja de Nossa Senhora de Fatima.

Desde já agradecem a todos que comparecerem.

CASSIMIRO ALVES DA SILVA
(1.º ANIVERSARIO)

Maria Luiza Wandeley Alves da Silva, filhos, genros e netos, convidam seus parentes e amigos para assistirem ás missas que mandam celebrar pelo seu querido CASSIMIRO, no proximo dia 12 (sexta-feira), ás 7 horas, na Igreja de Nossa Senhora de Fatima.

A todos antecipadamente agradecem.

CASAS — TERRENOS — INDUSTRIAS — EMPREGOS — PROFISSÕES — PONTO PARA NEGOCIOS — DIVERSOS

PEQUENOS ANUNCIOS

Os anuncios nesta secção são cobrados ao preço de Cr$ 0,80 a linha de tipo 8
TELEFONE DA GERENCIA — 6027

CASAS — TERRENOS PROPRIEDADES

ALUGAM-SE em Pensão familiar bom quarto com vista para o mar com refeições. A tratar na rua MANOEL BORBA n.º 676 — OLINDA

ATENÇÃO — No Bairro da BOA VISTA e proximo ao CINE POLITEAMA, vendem-se, duas casas modernas, ao preço de cem mil cruzeiros, cada, e uma na rua da Soledade, tambem moderna, quatro quartos internos Cr$ 150.000,00, tratar com JOSE' RUFINO, praça Dezessete, 84 — 1º ANDAR — FONE: 6126

ALUGA-SE um bom quarto mobilado a senhor idoneo, com ou sem refeição. Dá-se almoço avulso e fornece-se marmita à domicilio.
RUA CONDE DA BOA-VISTA n.º 1076.

ALUGA-SE à rua do Hospicio, 139, uma grande sala de frente com refeições, em pensão estritamente familiar e bons e arejados quartos.

ALUGA-SE uma garage, com espaço para dois automoveis, ou mais. Aluga-se tambem quartos sem refeições. A tratar em FERNANDES VIEIRA n.º 678 — à noite e nos domingos.

ALUGA-SE um comodo para casal sem filho no bairro da BOA-VISTA com fogão, e um terraço que se presta para sala de jantar. Exigem-se boas referencias.
Precisa-se tambem alugar uma casa até 400 cruzeiros que tenha 4 quartos e banheiro, sendo no bairro da BOA-VISTA não se faz questão de rua.
A tratar com CORINTHO à rua São João n.º 504 — Das 9 ás 12 e das 14 ás 17 ou pelos fones 7177 ou 6606.

ALUGA-SE parte de uma casa em casa de familia, a pessoa de bons costumes. A tratar na rua da Paz n.º 120 — PINA.

ALUGAM-SE otimos quartos de frente à RUA DO IMPERADOR n.º 474 — 2.º andar.

ALUGA-SE um quarto a casal sem filhos em casa de familia, dá-se preferencia a pessoa de fino trato. A tratar com Pedro Araujo no BAR E RESTAURANTE NACIONAL.

ALUGA-SE quarto a rapazes e independente, à rua da Imperatriz n.º 76 — 1.º andar.

ALUGA-SE — Um grande predio, à rua do HOSPICIO, servindo para qualquer ramo de negocio. A tratar com ALBERTO, à rua da Aurora n.º 49 — PRIMEIRO ANDAR.

ALUGA-SE a casal sem filhos, com direito a cozinhar, um otimo quarto com janela. Tratar à rua BENJAMIN CONSTANT, 196 — TORRE.

ALUGA-SE quartos à rua do Imperador, 354, 2º. andar, com refeição.

ALUGA-SE em pensão familiar à rua da Soledade, 369, quartos com refeições a rapazes, moças e casal sem filhos.

ALUGA-SE, em casa de pequena familia, um quarto proprio para pessoa empregada no comercio. RUA SÃO JOSE', 184.

ATENÇÃO — Vende-se uma casa comercial no melhor local da BOA VISTA, servindo para qualquer ramo de negocio ou escritorio. Ver e tratar na AV. MANUEL BORBA — 74.

ALUGA-SE ou vende-se uma casa com espaçosas acomodações, podendo servir para residencia particular, pensão ou casa de saude à rua Amizade n.º 70 — AFLITOS. Otimo local. Tratar à rua Amaro Bezerra n.º 489 — DERBI.

ALUGA-SE quartos a rapazes com refeições ou sem refeições. Rua da Concordia n.º 249 — 1.º andar.

ALUGA-SE em casa de familia à rua Larga do Rosario n.º 234 — 2.º andar um otimo quarto com janela, a casal sem filhos, ou rapazes de tratamento. Sem refeições. Preço Cr$ 250,00.

ALUGA-SE — Uma casa com tres quartos; sala; terraço; oitão livre; recuada; construida recentemente, na 2.ª rua transversal à rua GUIMARAES PEIXOTO n.º 37 — CASA AMARELA. Tratar com F. MOREIRA — Av. Marquês de Olinda n.º 175 — 1.º andar, fone 9130.

ALUGA-SE em casa de familia de trato a senhor ou moça, claro e arejado quarto com janela para terraço e jardim. Ver e tratar à RUA JOAQUIM FELIPE n.º 246 — FERNANDES VIEIRA.

ALUGAM-SE dois otimos quartos com refeições na PENSÃO SELETA, à rua Barão de Itamaracá n.º 80, no aristocratico bairro do ESPINHEIRO — Onibus e bonde à porta.

ALUGA-SE otimo Bungalow na AVENIDA RIO DOCE — OLINDA — Bairro Novo. A tratar na rua do Peixoto n.º 261 — bairro de S. JOSE'.

ALUGA-SE — Um grande predio, à rua do HOSPICIO, servindo para qualquer ramo de negocio. A tratar com ALBERTO, à rua da Aurora n.º 49 — PRIMEIRO ANDAR.

ALUGA-SE ou vende-se à rua Manoel Barros Lima, em CAMPO GRANDE, uma casa de dois pavimentos, recentemente construida e ainda não habitada, com quatro quartos internos, duas salas, terraço, cozinha, dispensa, gabinete sanitario completo lavanderia, quarto e W. C. de empregado, a tratar na ESTRADA DE BELEM n.º 1090.

ALUGA-SE com os ditos moveis, uma ampla sala de frente, para CURSO NOTURNO. Ver e tratar à rua Padre Floriano n.º 43 — S. JOSE'.

BOA-OCASIÃO — Vende-se uma casa de taipa com os principais de cimento armado, um alpendre, 2 salas, tres quartos, bom quintal e a dois minutos para o poste do bonde, preço de ocasião. Ver e tratar à rua São João n.º 209 — Mangueira — GIQUIA'.

BOA OCASIÃO — Vende-se uma otima casa, sita à rua Guimarães, antiga da Mangueira, (POÇO DA PANELA), com grande quintal contendo estabulo, 7 quartos, estilo colonial, com jardim dentro do terreno, com espaço para construção de uma casa, oitões livres, toda corrida de janelas e portas, portão de ferro.
Corretor Geral JOSE' DIOGENES DE SOUZA, Associação Comercial, sala 11, 2.º andar, fone 9448.

CASA MOBILIADA — Em JOÃO DE BARROS, aluga-se uma com 4 quartos; 2 salas; 2 saneamentos; garage, jardim etc. A' pessoa de tratamento. Contrato. De 6 ou 12 meses. Tratar nas "LOJAS 4.400" com o GERENTE.

CASA EM GARANHUNS — Com 3 quartos, 3 salas, saneamento completo, oitões livres, construção moderna, a um minuto do Parque, dispondo ainda dum terreno arborizado com 65 mts. de fundo e 10 de frente. Vende-se. Tratar com PACIFER, IMPERATRIZ, 193 — 1º. ANDAR.

CASA — Precisa-se alugar uma urgente na BOA-VISTA ou bairro proximo. Aluguel de 400 a 500 cruzeiros. A tratar na PENSÃO SUISSA, quarto 12.

CASA EM OLINDA — Vende-se a de n.º 182, no Largo dos Milagres, com dois saneamentos, tres quartos, duas salas, copa, saleta, cozinha. Fachada moderna, duas janelas e uma porta. Informações LABORATORIO VITORIA — Rua do Apolo. Negocio direto e urgente. Preço 35 mil cruzeiros. Renda anual Cr$ 3.600,00.

CASA NO E PINHEIRO — ENTREGA IMEDIATA — Vende-se uma construida recentemente num terreno de 24 metros de frente, com 5 quartos. Dois saneamentos sendo um completo. Fogão, etc. Tambem poderão fazer parte do negocio, alguns moveis novos que estão na mesma. Informações mais detalhadas pelo fone: 28777.

CASA — Aluga-se uma casa nova à rua do Machado n. 53 — ARRUDA, com contrato de um ano. A tratar na rua da Gameleira em frente ao poste 6760 — CAMPO GRANDE.

CASA NA RUA DA CONCORDIA — Vende-se uma no penultimo trecho otimo local perto da rua S João uma porta e duas janelas de frente, toda forrada com 2 salas, 5 quartos, corredor, sala de espera. Negocio urgente Cr$ 110 000,00. Tratar com Bezerra — ED. DO BANCO AUXILIAR — Sala 41 — 4.º andar.

CASA NO ESPINHEIRO — Otimo BANGALÔ com quatro quartos intrenos, um externo, garage e dois saneamentos. Mede 12x40. Tratar com J. S. MOREIRA, Edificio TRANSPORTES E CARGAS, 8º. andar — SALA 812.

CASA EM BOA-VIAGEM — Procura-se uma, para alugar, de preferencia na AVENIDA BEIRA-MAR e depois do n.º 1000.
A tratar no EDIFICIO DO JORNAL DO COMERCIO, 6.º andar, sala 25, ou pelo telefone 28.746.

CASAS — De residencia ou escritorio, salões de dansa, cinemas, etc., encarrega-se de lavar, limpar, encerar e lustrar os moveis — A CRISTALINA — Fone: 7159.

CASAL sem filhos precisa alugar parte de uma casa ou um primeiro andar pequeno em qualquer rua do bairro de S. JOSE'. Cartas para COSTA na posta restante do DIARIO DE PERNAMBUCO.

CASA — Precisa-se de uma casa para casal sem filhos nos bairros proximos da cidade, dando-se boa fiança ou seis meses de caução. A tratar pelo telefone 9410 Nas horas uteis.

CASA A' RUA AUGUSTA, atualmente vazia, vende-se para entrega imediata, quatro quartos; duas salas; cozinha; copa, etc.
Tratar com o escrivão PIMENTEL — 720, Rua da Concordia. Dias uteis.

CASAS NA BOA-VISTA — Com 2 salas; tres quartos; quintal; terraço; saneamento, etc. troca-se por outra no mesmo bairro, podendo o aluguel ser até 400 cruzeiros.
A tratar com o sr. Drocleclo de Oliveira, à RUA DA IMPERATRIZ n.º 140 — MAR DE MEIAS.

CASA EM CASA AMARELA — Vende-se uma casa mista, bem limpa, com 3 quartos, 2 salas, terreno proprio 8x50. Preço: vinte mil cruzeiros, tratar com BEZERRA — ED. DO BANCO AUXILIAR, SALA 41.

CASAS PARA VENDER — Vendem-se uma casa nova com quatro quartos; estucada; terraços; quarto de banho completo; dois saneamentos; murada; terreno de 12 x 40 — Cr$ 90.000,00. Uma na Av. Manoel Borba, conjugada com tres quartos; duas salas; 60 mil cruzeiros. Informações com Bezerra — ED. BANCO AUXILIAR — Sala 41.

CASA — Precisa-se alugar uma, que tenha quatro quartos e regular quintal, com entrada para automovel, podendo o pretendente comprar alguns moveis. Propostas para Fróes Arantes — GLORIA HOTEL, quarto 3 — RUA NOVA.

CASA A' RUA S. MIGUEL — Moderna; oitões livres; com quatro quartos; frente para o nascente; recuada; muito fresca; bom quintal arborizado com bastante agua. Servido pelos onibus da Autoviaria, Tigipió e Jaboatão; bondes Tigipió, Barro, Areia, Jiquiá e Largo da Paz. Aluguel Cr$ 260,00.
PERMUTA-SE por outra até Cr$ 500,00 no Bairro da Boa-Vista, zona "COLEGIAL" — Informações RUA DO IMPERADOR n.º 215.

CASA — Vende-se uma boa casa na avenida Caxangá n.º 486 — JOÃO ALFREDO, com otimo quintal com algumas fruteiras e coqueiros. A tratar à rua do Apolo n.º 216 — 2.º andar, das 8 ás 12 horas, diariamente.

CASA RESIDENCIAL EM BOA-VIAGEM — Ampla, nova, confortavel e edificada em terreno proprio. Disponho no oitão de terreno para nova construção. Luxuosos moveis de fabricação especial no estilo da casa. Na RUA FAELANTE DA CAMARA n.º 63 — Vende o Corretor Geral EDUARDO DUBEUX.

CASA A' VENDA COM PEQUENO SITIO — Vende-se à rua da REGENERAÇÃO n.º 379 (AGUA-FRIA) uma nova e moderna casa com terreno proprio, medindo 21m. de frente por 124 de fundo, servindo para criações, plantações, etc., distando apenas (5) cinco minutos do bonde. E' interessante notar que a zona será futuramente de grande valor com a pavimentação da Av. BEBERIBE. Para informações queiram dirigir-se à mesma.

CASA EM CARPINA — Precisa-se de uma pequena, limpa, preferencia com moveis para casal sem filhos, aluguel por dois meses, tratar com Bezerra — ED. DO BANCO AUXILIAR — Sala 41.

EM CARPINA — Procura-se quarto com refeições, por tres meses, em casa de familia ou pensão. Dirigir-se à Carlos. RUA REAL DA TORRE, 712.

ENGENHO JUSSARAL — Municipio de TIMBAUBA, vende-se. Rodagem à porta, maquinismo força de 12 HP., caldeira 84 tubos, destilação de aguardente, capacidade para 6 mil sacos de açucar, safra fundada para 4 mil, cento e poucas cabeças de gado, instalação eletrica hidraulica, etc. Produção diaria 70 sacos. Tratar com dr. Ernesto — rua do Sossego n.º 293 — RECIFE.

FAZENDA NOVA — Aluga-se uma boa casa, com mobilia, camas, cochões, travesseiros, tudo novo, bateria de cozinha, tudo proprio para estação de repouso. Tratar com JOSE' GORDINHO em FAZENDA NOVA. Para informação com LUIZ CARLOS, no fiteiro de cigarros à entrada do numero 452. À RUA IMPERADOR.

FAZENDA — Vende-se uma pequena fazenda no municipio de ALIANÇA com excelente terreno para varios generos de plantações e recanto apropriado para criação, denominada MATA LIMPA. A respeito de dimensões e de preço, tratar com João Vieira de Brito, à avenida Beberibe n.º 2725, no FUNDÃO — casa comercial. Negocio sem intermediario.

NEGOCIO URGENTE — Vende-se 2 otimas popriedades de terrenos arenozos e fortes, tendo muitas matas com madeiras de lei, barragens e riachos, sendo instalada em uma delas uma engenhoca com todos os utensilios necessarios, diversas casas de telhas, cercado de arame, sitio de frutas, etc. Tudo em perfeito estado de conservação. Situadas uma no municipio de Panelas e outra em Lagoa dos Gatos. O motivo da venda é o dono querer retirar-se urgente. Preços baratissimos. A tratar com ABILIO MUNIZ — ENG. PAU D'OLEO — Panelas — ESTAÇÃO QUIPAPA'.

OTIMA OPORTUNIDADE — NEGOCIO URGENTE — Vende-se por motivo de viagem uma otima casa, com ou sem moveis, com as seguintes acomodações: 4 quartos internos; 2 externos; garage; 2 jardins; aparelho sanitario completo, etc. Localizada à rua Conde Irajá n.º 432 — TORRE. Tem 3 anos de construida e 10 anos de isenção de impostos.
A tratar na mesma diariamente das 7,30 da manhã ás 8,30 ou das 5 tarde ás 6,30, fóra desta hora não atendemos.

PERMUTA-SE uma casa com dois quartos; duas salas, etc. no LARGO DA PAZ, aluguel Cr$ 200,00, por outra na ESTANCIA que tenha tres quartos de aluguel menor ou do mesmo aluguel no maximo. Escrever para este jornal para PERMUTA.

PALACETE NO ARRABALDE — Com seis quartos; otimas salas; garage; dois sanitarios; terreno medindo cerca de 3.000 metros quadrados. Vende-se por 220 mil cruzeiros, minimo preço. ARTHUR DUBEUX — Av. Rio Branco n.º 127.

PROPRIEDADE — Vende-se uma casa de construção antiga reformada, com 4 quartos internos, 1 externo; banheiro; 2 salas e uma grande área com um grande terreno de duas frentes, na TAMARINEIRA. A tratar com João Batista à RUA NOVA n.º 208 — 3.º andar, das 12 ás 18 horas.

PENSAO BRASIL — Rua Conde de Irajá, 30 — TORRE. Aluga-se um otimo quarto no primeiro andar com duas janelas, para casal.

PERMUTA-SE uma casa com dois quartos, duas salas, luz, etc. no ARRUDA, aluguer Cr$ 120,00, por outra de igual tamanho ou menor do mesmo preço ou menos. Trata com JOSE' SILVA, r. DIARIO DE PERNAMBUCO, 11 — ou pelo fone 6287.

PERMUTA-SE uma boa casa sita à rua Passo da Patria, 222, com 2 quartos, 2 salas, etc., por outra de maior comodos, terrea ou 1º. andar no bairro da BOA VISTA ou SÃO JOSE'. A tratar na mesma.

PROPRIEDADE NA LINHA DE GARANHUNS com 40 quadros de terra, 12 casas de morada, 1 casa grande de alvenaria, 1 secador de café, casa de farinha, sitio cafeeiro, muitas fruteiras a margem da linha, 2 açudes grandes, Vargens, otimo terrenos de plantações, preço 70.000,00. A tratar com PONTES E AGUIAR, LTDA, rua do IMPERADOR, 460 — 1º. andar — Fone 6396.

QUARTO PARA CASAL OU SOLTEIRO, no centro da cidade, em confortavel 1º. andar, unicos inquilinos, aluga-se, com ou sem refeições. Preços: casal, ou 2 adultos, 900,00 e ... 450,00. Para solteiro; 500,00 e 300,00 mensais. Cartas na posta restante deste jornal para MANUEL, que será procurado no mesmo dia ou no outro.

QUARTO — Casal sem filhos deseja alugar um, com janela, com ou sem refeições, em casa de familia ou pensão de pequeno movimento, no bairro da BOA VISTA. Cartas para AB, na posta restante deste jornal.

QUARTO ou sala de frente, em casa de familia, nos bairros de BOA VISTA ou DERBI, procura senhor idoneo. Carta para OLIVEIRA ao cuidado deste jornal.

SITIO — Precisa-se comprar ou alugar um sitio ou terreno em arrabalde proximo do centro da cidade com uma area não inferior a 10.000 metros quadrados. A tratar na sala 47 do EDIFICIO DO BANCO AUXILIAR DO COMERCIO, das 13 ás 17 horas.

SITIO — Vende-se um com casa de alvenaria, 3 quartos, 2 salas, saleta, cozinha, dispensa e aparelho sanitario, tendo parte da frente e lado murado medindo 48mx76, com bastante fruteiras e agua propria. Ver e tratar à AV. CENTRAL N. 6891 — BARRO.

TERRENOS PROPRIOS — Pensem na inflação, na desvalorização da moeda, na crise de após-guerra e aproveitem uma ocasião unica de empregar suas economias e lucros em imoveis de dominio proprio, livre e desembaraçado. Terrenos para construção, granjas, vacarias, loteamentos populares, a 2 minutos dos bondes de Varzea e Iputinga, vendem-se dois, sendo um com uma casinha e sitio de arvores frutificado. Na estrada do Cemitério, no lugar PERTIDO DO OURO, com 120 e 400 metros respectivamente de frente por 100 de fundo. Otima areia doce para construção, alto e com excelente agua. Preços 50 e 100 mil cruzeiros. Informa-se no EDIFICIO JORNAL DO COMERCIO — SALA 20 — Fone 6711.

TERRENO — Dentro do primeiro perimetro da capital, de preferencia que já tenha algum telheiro ou casa velha, compra-se, devendo as propostas serem enviadas para F. A. — GLORIA HOTEL, quarto 3 — RUA NOVA.

TERRENO — Procura-se alugar nos suburbios de RECIFE, preferivel com barracão ou predio para pequena industria.
Ofertas Caixa Postal, 511 — RECIFE.

TERRENO — Troca-se um terreno de esquina em BOA-VIAGEM situado segundo jardim travessa Beira-Mar, com vista para o mar Posto Pernambuco Tram. N. 95, com um terreno nos suburbios de RECIFE proprio para pequena industria.
Ofertas Caixa Postal, 511 — RECIFE.

TERRENO — Vende-se importante terreno com 37,90 por 83,80, com duas frentes, sito à rua Imperial, proprio para Vila de casas populares, armazem com fins industriais, etc. Tratar diretamente com o proprietario, escrevendo para a Caixa Postal do Correio numero 333 — RECIFE.

VENDE-SE por Cr$ 4.600,00 uma casa de taipa coberta de telhas, com 2 quartos, 2 salas e cozinha por terminar em terreno foreiro sito à rua OSCAR PINTO antiga da ESPERANÇA — CASA AMARELA. Tratar na VILA DOS INDUSTRIARIOS — RUA CINCO n. 32 — AREIAS.

VENDE-SE uma casa recentemente construida, com cinco quartos, duas salas, ampla cozinha, dois saneamentos, entrada para automoveis, em meio de terreno tendo 12ms. de frente por 60 de fundos, nas imediações da PRAÇA DE CASA FORTE, em aprazivel local. Para melhor informação procurar o SR. LIMA, à rua DIARIO DE PERNAMBUCO, 123, fone 6606.

VENDE-SE uma casa nova não habitada ainda, construida em terreno proprio, com 15x24, na rua Tomé Gibson n. 153 — BOA VIAGEM (Entrada para o CAMPO DO ENCANTA MOÇA) comodos: 2 salas, 3 quartos internos, 1 externo, 2 sanitarios sendo 1 completo, 2 terraços, toda estriada, piso taco e mosaico, cozinha moderna, garage. Entrega imediata. Chaves com o proprietario, à rua 1º de Março 89 — 2º. ANDAR FONE: 6054

VENDE-SE — Um otimo armazem situado na nova Avenida do bairro de SANTO ANTONIO. Tratar com LUIZ VELOSO Rua do Bom Jesus, 226, 1.º andar. Sala 1.

VENDEM-SE dois (2) lotes de terrenos no HIPODROMO proximo do bonde, preços comodos. A tratar na Estrada de Belem n.º 902.

VENDE-SE uma casa de taipa com 2 quartos, sala de jantar sala de visita, saleta, terraço, etc sita à rua João Leite n.º 283 — MANGUEIRA. A tratar na mesma

VENDE-SE uma casa com 1 porta e 2 janelas de frente, 1 porta e 3 janelas no oitão, sita à av. 17 de Agosto n.º 1706 — CASA FORTE, tendo 2 salas grandes; 4 quartos; saleta; cozinha grande; gabinete sanitario; lavandaria e quintal murado. Pode ser visto a qualquer hora.

VENDE-SE um otimo sitio de terras fertilissimas, com varias cacimbas de agua permanente e boa, situado proximo à margem de boa estrada de rodagem e distante apenas 18 quilometros da cidade de Garanhuns, com area de 15 hectares já demarcados e desbravados, dos quais, 13 já destocados e cultivados com algodão H 105 de linhagem pura, no primeiro ano de multiplicação, com promissora safra, verduras e as arvores frutiferas seguintes: 210 citros em enxertos — laranjeiras e limeiras — 1240 bananeiras, 25 coqueiros anão, 100 videiras, 20 figueiras, 8 marmeleiros, 400 cafeeiros e alguma mangueiras e jaqueiras. Tudo iniciado no ano de 44 p. passado.
O referido sitio tem 3 casas para moradores sendo 2 de alvenaria e 1 de taipa. Presta-se para cultura de verduras e para instalação de aviario, onde as aves gozam saude, o que foi observado no proximo inverno passado.
Tratar diretamente com o AGRONOMO AURELIO ALVES, chefe da 3ª ZONA AGRICOLA EM GARANHUNS.

VENDE-SE à rua Imperial, a casa n.º 678, de boa construção, tres amplos quartos, salas, cozinha, W. C. e quintal, a tratar à rua do Imperador n.º 295 — 1.º andar com o DR. FRANCISCO JULIÃO, no 2.º expediente.

VENDE-SE — Um terreno na rua Alegre — ARRUDA — com 15 x 35.
Tratar com Luiz Veloso, rua do Bom Jesus, 226.

VENDE-SE um otimo sitio à margem da estrada de rodagem em DESTERRO, proximidade de PAULISTA, municipio fertil para plantação servindo tambem para criação.
A tratar na rua do Cajueiro n.º 209 — PAULISTA.

VENDE-SE ou aluga-se a casa n.º 17 na travessa SERGIO LORETO em GRAVATA'. Estilo moderno e tipo Bungalow. Tratar à rua 13 DE MAIO n.º 51 — OLINDA ou em GRAVATA' no n.º 27 com SIDRONIO.

VENDE-SE uma casa à RUA 13 DE MAIO em OLINDA, com 2 janelas e uma porta; com 7 quartos, 4 quartos internos e 3 externos; 2 salas; cozinha; aparelho sanitario e lavanderia; agua; luz; quintal e terreno proprio.
A tratar na mesma rua no n.º 51.

VENDE-SE por Cr$ 14.000,00 1 casa nova com bons comodos, está vazia e edificada em terreno proprio no ARRUDA, pertinho da feira, a tratar com Cicero Vasconcelos no DEPARTAMENTO DE ESTATISTICA.

VENDE-SE uma otima casa no Espinheiro, perto do mercado perto dos bondes e onibus, duas na Travessa do Zumby sendo uma em terreno proprio, podendo construir uma ou mais casas. Trata-se com OLIVEIRA Rua do Hospicio, 190 das 12 ás 13 e das 18 horas em diante

VENDE-SE grande sitio à Estrada Velha em AGUA-FRIA n.º 1705, proximo ao LARGO DE AGUA-FRIA.
Tratar à avenida Portugal n.º 52.

VENDE-SE em OLINDA uma casa à rua SIQUEIRA CAMPOS, nova, moderna. Preço 170 mil cruzeiros, outra à rua Prudente de Morais, 1.ª preço 120 mil cruzeiros, 2.ª 75 mil cruzeiros, 3.ª 80 mil cruzeiros, rua 13 de Maio, preço 45 mil cruzeiros, rua São João, 16 mil cruzeiros. Recife, rua do Gazometro, preço 25 mil cruzeiros, rua Regueira Costa, 25 mil cruzeiros, rua Gonçalves Dias, 45 mil cruzeiros, rua Joaquim Portela, 80 mil cruzeiros, Oficina na Boa-Vista 16 x 32 com motores etc. Preço 200 mil cruzeiros. Tratar com JP. rua Nova n.º 346 — 2.º andar, de 14 ás 16 horas, rua Prudente de Morais n.º 314 — de 7 ás 12 horas.

VENDE-SE por motivo de transferencia de residencia em CAMPINA GRANDE ou permuta-se por imoveis no Recife ou em São Paulo (Capital):
Pequena propriedade localizada no perimetro da Cidade de Campina Grande, com materia prima para olaria e exploração de pedreiras. Grande predio novo. Saneado, de otima construção dispondo de imensa área interna de 2 000 mts 2. com bastante comodos para armazens de algodão (proprio para armazens gerais), servindo tambem para a montagem de qualquer ramo de negocio ou industria, oficinas mecanicas ou garage, etc.
Otimos terrenos em ruas principais da Cidade e casas de residencia. No Recife, importante industria, com rendimento mensal de mais 10 000,00 (dez mil cruzeiros) liquidos, com possibilidade para muito mais.
A tratar nesta cidade do Recife à rua das Florentinas n.º 199 ou em Campina Grande à Praça João Pessoa n.º 36.

VENDE-SE na rua Carneiro Vilela n.º 555 uma casa com terreno proprio, a tratar na travessa do Gonçalves n.º 71 — Rua do Lima — SANTO AMARO.

20 MIL CRUZEIROS — Casa de otima construção e com 4 quartos. RUA 21 DE ABRIL n.º 339 — AFOGADOS.

PONTO PARA NEGOCIOS

CR$ 300.000,00, é assombroso o rendimento mensal do capital empregado na fabricação de uma importante fabrica que deixa anualmente um lucro certo de Cr$ 150.000,00. Aproveitem, procurando imediatamente José Rufino Praça Dezessete 84 — 1.º andar fone 6126

CASA DE NEGOCIO — Vende-se uma otima casa de negocio, murada, de taipa, coberta com capim, com a parte da venda e 2 salas, 2 quartos, cozinha, 1 quarto para carvão, banheiro e aparelho; com os oitões livres e cercada. O motivo da venda é que o proprietario vai para GARANHUNS. A tratar na rua 4 DE OUTUBRO, 54 — CASA AMARELA.

ESCRITORIO OU PEQUENA INDUSTRIA — Pessoa interessada na aquisição de um escritorio organizado, com negocios certos, ou de uma pequena industria em pleno funcionamento que ofereça reais possibilidades aceita propostas pormenorizadas e claras. Negocio direto e liquidado até cerca de Cr$ 150.000,00. Cartas para ALICIO BEZERRA COSTA na posta restante deste jornal.

ESTABELECIMENTO COMERCIAL — Pessoa que tenciona mudar-se para o sul do País, vende uma otima casa comercial, localizada em bom ponto, de predio moderno, tendo um movimento de venda de Cr$ 50.000,00, com um stock de mercadoria no valor de Cr$ .... 130.000,00.
Para melhores esclarecimentos, procurar Clericuzi, no BANCO IRMÃOS GUIMARÃES Ltda ou cartas para COMERCIANTE na posta restante deste jornal.

FARMACIA — Vende-se uma em arrabalde muito proximo da cidade, livre e desembaraçada. Tratar à RUA DO IMPERADOR n.º 255 — 1.º andar, com N. RAMOS — Das 15 ás 17 horas.

LIQUIDAÇÃO — Vendem-se ferragens em geral, lavatorios azulejos, tarrachas, tornos de bancadas e tintas assim como um armazem comercial dividido em quatro salões para comercio ou industria. A tratar à rua Antonio Rangel, 236 — Encruzilhada, junto à Maternidade

MERCEARIA — Vende-se uma em um dos melhores locais da BOA-VISTA, casa de esquina, aluguel barato, proxima à PRAÇA MACIEL PINHEIRO. Ver e tratar à avenida Manuel Borba n.º 130.

NEGOCIO URGENTE — Vende o BAR E RESTAURANTE SÃO SEBASTIÃO sito à rua da Guia n. 141. O motivo da venda o DONO EXPLICARA'.

NEGOCIO URGENTE — Vende-se uma otima mercearia, sita à rua NOVA DESCOBERTA n.º 271 — PONTO DE PARADA, fazendo otimo apurado, com jogo de bicho, o motivo da venda o dono explicará.

PASSA-SE com urgencia um pequeno mas bem montado Escritorio de representações, preço de ocasião. IMPERATRIZ n.º 131 — 2.º andar.

RESTAURANTE POPULAR — Vende-se este estabelecimento comercial, sito à rua VIDAL DE NEGREIROS n. 13, nesta cidade, fazendo bons apurados. O motivo da venda explica-se ao comprador. A tratar com ELIGIO, diariamente no mesmo, das 11 ás 13 horas.

TRASPASSA-SE otimo ponto central (junto da rua Nova), em andar terreo, com telefone, e contrato de 5 anos, aluguel Cr$ 300,00 saneado etc. A tratar com Lina AGENCIA IRACEMA — Camboa do Carmo n.º 144 — telefone 6036.

TRASPASSA-SE otimo ponto comercial o melhor ponto da RUA DA PALMA, com 2 amplos armazens, servindo para qualquer ramo de negocio.
Tratar com BRAS COSTA, Rua da Palma n.º 475 — LOJA.

VENDE-SE em VITORIA DE SANTO ANTÃO, rua Barão do Rio Branco n.º 38, a ELETRO PANIFICADORA VITORIA, ponto n.º 1 da cidade negocio direto com o proprietario na mesma, o motivo da venda se explica ao comprador.

VENDE-SE a mercearia, moveis, utensilios e as mercadorias por 12.000 cruzeiros servindo a mesma para residencia Av. Beberibe 1914 — AGUA FRIA

VENDE-SE uma pequena mercearia com moveis utensilios e comodos, para familia à rua do Triunfo. A tratar à rua da Piedade n.º 187 — ARRUDA.

VENDE-SE uma Mercearia fazendo otimo apurado, com jogo de bicho e servindo para Bar. Comodo para familia.
Av. Herculano Bandeira n.º 520 — PINA.

VENDE-SE um pequena casa de Pasto na rua da INDUSTRIA. A tratar na rua da Aurora n.º 1331.

VENDE-SE uma Mercearia e Curvoaria na rua da Renegeração n.º 541 — AGUA-FRIA.

VENDE-SE importante negocio em uma das principais ruas da BOA-VISTA. A tratar na rua da Matriz n.º 111, com ANDRADE.

VENDE-SE uma pequena industria por Cr$ 50 000,00, dando um lucro mensal de Cr$ 6.000,00 (seis mil cruzeiros) livres de despesas. A tratar com o PROF. CONSTANTINO na rua da Palma n.º 267 — 2.º andar — Salas 5 e 6, das 9 ás 11 e 14 ás 17 horas.
Negocio sem intermediario. O motivo da venda explica-se ao interessado N. B. — Quem não estiver em condições de efetuar o negocio, é favor não se apresentar.

VENDE-SE uma pequena alfaiataria à rua do Rangel, 192, 1º. andar. Procurar JACOBINA.

EMPREGOS

AMA PARA MENINO — Precisa-se na rua Guimarães Peixoto n.º 168 (Beco da Facada) — CASA AMARELA.

AUMENTE SUAS RENDAS — Pessôa idonea maior de 25 anos que deseje aproveitar suas horas vagas para aumentar suas rendas, procure FREIRE, rua da Detenção n.º 644 — das 7 1/2 ás 8 1/2 e 12 ás 13 1/2 ou carta com detalhe.

AO COMERCIO — Cidadão casado, português, sabendo falar corretamente 5 idiomas, como sejam: inglês; francês espanhol, etc., oferece seus serviços ao comercio e industria desta praça. Cartas para A. C. C. na posta restante deste jornal.

AMA PARA MENINO — Precisa-se à rua D. BOSCO n.º 1439 (defronte ao COLEGIO AMERICANO BATISTA).

ARRUMADEIRA — Precisa à rua Velha n.º 277 — bairro da BOA VISTA.

AUXILIAR DE ESCRITORIO — Precisa-se urgente, de uma datilografa-taquigrafa-correspondente, com alguma pratica de contabilidade, na Sociedade Comercial Lobo Ltda à rua Vigario Tenorio n. 127 — Terreo. Favor só se apresentar quem estiver em condições de preencher os requisitos acima.

AMA — Precisa-se de uma para cozinhar e tambem um empregado para serviços de casa de uma familia. A tratar à rua Conde da Boa Vista, 770.

AO COMERCIO E INDUSTRIAS — Rapaz educado, apresentando credenciais de primeira ordem, deseja ocupar um lugar de responsabilidade e futuro, que requeira confiança e critério, em qualquer ramo. Cartas para FLAVIO, neste jornal.

AUXILIAR DE CONTADOR — Precisamos com urgencia de dois com pratica dos livros principais e auxiliares, para importante firma desta praça. Ordenado de Cr$ 800,00 a Cr$ 1.000,00. Idade: 25 a 35 anos. Tratar com A. P. E. C. na RUA DO IMPERADOR n.º 235 — terreo.

AUXILIARES PARA ESCRITORIO — Precisamos de tres rapazes ou senhoritas, com pratica de serviços gerais de escritorio, inclusive os livros principais e auxiliares. Tratar na A. P. E. C. À RUA DO IMPERADOR n.º 235 — terreo.

AMA DE MENINO — Precisa-se de uma para casa de pequena familia. Paga-se bem. Exige-se atestado de conduta. Tratar à rua Carneiro Vilela, 113 — ESPINHEIRO (em direção à MATINHA).

AUXILIAR — Precisa-se de uma senhora que seja datilografa. Largo do Hospicio. INSTITUTO DE PROTECAO A' INFANCIA — de 10 ás 11 horas.

AUXILIARES — Precisamos dos seguintes: um pratico de farmacia 600 a 800 cruzeiros; um correspondente, 500 cruzeiros; um balconista tecidos; um balconista para calçados; uma moça para escriturar o DIARIO; um balconista para artigos eletricos. A tratar na RUA SANTA TEREZA, 42 — 1º. — PATEO DO CARMO.

BALCONISTAS — Para ferragens, tecidos e mercearia. Temos pedidos de auxiliares habilitados para estes ramos. Os interessados inscrevam-se com urgencia na RUA DO IMPERADOR n.º 235 — terreo. (Tratar com a A. P. E. C.).

BORDADEIRAS — Contratam-se bordadeiras que trabalhem com perfeição, à rua JOAQUIM FELIPE n.º 116.

COSTUREIRA — Precisa-se de moças que saibam trabalhar na maquina de costura, à rua do Aragão n.º 7 — 2.º andar.

COSTUREIRA HABILITADA — Precisa-se à rua SETE DE SETEMBRO N. 454.

COZINHEIRA — Para casal. Dormir em casa dos patrões. Rua das Graças, 178 — CAPUNGA.

COZINHEIRA — Precisa-se de uma na rua da Hora n.º 402 — ESPINHEIRO.

COLOCAÇÃO PARA MOÇA — Precisa-se de uma moça com linda letra sabendo escrever à maquina com agilidade e que saiba as quatro operações de Arithmética. Cartas de proprio punho para Caixa Postal, 9, dizendo qual ordenado que deseja. Obter inicialmente. Obsequio não candidatar-se não tendo linda letra.

COZINHEIRA — Precisa-se à rua D. BOSCO n.º 1439 (defronte ao COLEGIO AMERICANO BATISTA).

COZINHEIRA — Precisa-se de uma na RUA FERNANDES VIEIRA n.º 291.

COZINHEIRA — Precisa-se de uma cozinheira para um casal sem filhos e que durma no emprego. Paga-se bem. A tratar à AVENIDA 17 DE AGOSTO n.º 123 — Pede-se referencias.

CAIXEIRO — Precisa-se de um de 18 a 20 anos, com pratica de mercearia, dando referencias de sua conduta. A tratar com Apolinario, Compartimento n.º 53 — Cereais — MERCADO DE S. JOSE'.

COSTUREIRAS — Precisa-se de boas costureiras. Tratar com urgencia à rua da Imperatriz n.º 102.

EMPREGADA — Precisa-se de uma senhora de meia idade ou mocinha de cerca de 15 anos para serviços domesticos.
AV. JOÃO DE BARROS n.º 931.

EMPREGADO — Precisa-se de um rapaz de cerca de 15 anos para serviços domesticos.
RUA DA CONCORDIA n.º 188.

EMPREGADA — Precisa-se de uma para cozinha copa em casa de pequena familia, só convém pessoa de absoluta confiança e asseio. Paga-se bem.
RUA IMPERIAL n.º 2160.

FATURISTA — Precisamos urgente de um com tirocinio completo e que seja bom datilografo. Ordenado inicial Cr$ 800,00. Tratar na A. P. E. C. à RUA DO IMPERADOR n.º 235 — terreo.

FLORISTA — Precisa-se com urgencia de uma que saiba trabalhar bem. Tratar à rua da Imperatriz n.º 102.

HOMENS — Precisam-se para mandados e para serventes de 30 a 40 anos, falar na rua da Gloria n.º 465 — BOA-VISTA. Das 8 ás 9 ou de 1 ás 2 horas.

LAVADOR de automoveis, com bastante pratica, precisa-se à rua da Aurora n.º 295.

LAVADEIRA — Precisa-se à rua D. BOSCO n.º 1439 (defronte ao COLEGIO AMERICANO BATISTA).

MECANICO — Suiso, competente procura emprego em Fabrica ou Usina. Favor escrever ou quem puder informar, dirigir-se à ROBERTO MEIER, rua Floriano Peixoto n.º 219.

MOÇA para escritorio, de boa aparencia, que saiba um pouco de datilografia, que não tenho compromissos, ordenado regular, escreva para posta restante deste jornal, para BRASIL.

MOÇA — Precisa-se com pratica de serviços gerais de escritorio, que escreva à maquina e tenha boa letra, dando-se preferencia a diplomada em comercio; carta do proprio punho dizendo pretensões e referencias onde exerceu atividades dessa natureza, para ALVORADA, nesta redação.

MOÇA PARA ESCRITORIO — Importante COMPANHIA NACIONAL precisa de moça brasileira, trabalhadora e ativa que seja perfeita datilografa, tenha boa caligrafia e alguma pratica de correspondencia comercial. Propostas por carta manuscrita indicando idade, residencia, estabelecimentos em que trabalhou e espécie de serviços prestados aos mesmos, dirigidas à COMPANAC na posta restante deste jornal.

PRECISA-SE DE COSTUREIRAS Rua Motocolombó, 135.

PRECISA-SE de 1 auxiliar com pratica de estivas em grosso e 1 rapaz para entrega de correspondencia e serviço interno, a tratar à rua TOBIAS BARRETO n. 417, com M. M DE SOUZA.

PRACISTA — Pracista que conheça bem o ramo de fotografias e artigos fotograficos em geral, precisa-se com ajuda de custas de Cr$ 200,00, fóra 50 % de comissões em todos negocios realizados, favor escrever dizendo se aceita, é necessario carta de fiança ou Cr$ 500,00 afim de responder pelo mostruario, cartas a posta restante deste jornal para ARQUEIROZ.

PRECISA-SE de uma ama de 18 até 23 anos que tenha pratica na copa e na arrumação só tem serviço de 6 horas da manhã até 2 horas da tarde. Paga-se Cr$ 60,00. Mensais. A tratar na avenida 17 de Agosto n.º 209 — PARNAMERIM

PRECISA-SE — De moças para trabalhar no fabrico de caixas de papelão. Favor só se apresentar quem esteja apta para o serviço. A tratar à Travessa do Raposo, 64.

PROFESSORA — Precisa-se de uma para trabalhos manuais. A tratar na RUA DA GLORIA n.º 449 — terreo.

PRECISA-SE de uma empregada que saiba cozinhar para o serviço de um casal. Ordenado inicial Cr$ 80,00 aumentando para Cr$ 100,00 caso sirva. Dormida no aluguel. RUA D. VITAL n.º 60 — JOÃO DE BARROS.

PALMARES — Nesta cidade, quem precisar colocar-se no comercio, vende-se uma importante casa comercial localizada na Praça do Mercado e no melhor ponto da Cidade.
Informações à rua Vigario Bastos n.º 176 — na mesma cidade.

PROFESSORA — Precisa-se, para lecionar 5 crianças, curso primario. A' rua MAJOR CODICEIRA — 130.

PRACISTA DE CALÇADOS — De boa aparencia conhecedor do ramo de calçados e identificado com as casas de RECIFE, precisa-se para trabalhar com artigo de 1.ª qualidade. Procure CAMPOS — 11 ás 12, rua da Palma n.º 267 — sala, sobrado.

PRECISAM-SE de Lavadeiras e Engomadeiras. Rua S. Gonçalo n.º 78 — BOA-VISTA.

PRECISA-SE de uma moça de 15 à 18 anos, para uma pequena arrumação. A tratar AVENIDA MANOEL BORBA n.º 822 — BOA-VISTA.

RAPAZ com pratica de cozer à maquina, precisa-se à rua da Aurora n.º 295.

STENO-DATILOGRAFA — Com boa letra oferece seus serviços. Propostas para A. B. S. posta restante deste jornal.

SOCIO PARA INDUSTRIA — Precisa-se de um socio capitalista para ampliar uma industria de produtos de franca aceitação. Capital aproximado a cento e cincoenta mil cruzeiros.
Cartas para INDUSTRIAL na portaria deste jornal.

VENDEDORES — Precisa-se de pessôas com apresentação. rua da CONCORDIA, 625.

AUTOMOVEIS

AUTOMOVEL — Vende-se um automovel WILLYS, tipo sedan, 4 portas ano 1938, em perfeito estado de conservação, cor clara, por Cr$ 15.000 (quinze mil cruzeiros), matriculado. Negocio urgente e à vista. A tratar com o sr. Oracilio Bezerra da Silva no JORNAL DO COMERCIO, 5.º andar, sala 19.

ADLER — Vende-se um carro ADLER, tipo 1938, em otimo estado de conservação, matriculado. Tratar com BARBOSO à rua da Palma n.º 266 — diariamente.

ADLER — Vende-se com ou sem chapa, um carro ADLER em perfeito estado de funcionamento. Tratar com TENORIO VILLA NOVA, rua da Alfandega n.º 35 — 1.º andar.

AUTOMOVEIS — Desamassam-se e retocam-se com rapidez e preços modicos. OFICINAS QUERETTE, 245 — PASSO DA PATRIA.

BARATA FORD 40, conversivel, quasi nova, vende-se na AGENCIA E POSTO S. CRISTOVAM à rua da Aurora n.º 295.

CAPOTEIRO e estufador para Automoveis precisa-se à rua da Aurora n.º 295.

CAMINHAO CHEVROLET 1941 — Vendem-se com pinturas, carroceria e seis pneus novos, maquinario em estado de novo. Ver e tratar com ALBUQUERQUE & GALVÃO, à rua 7 de Setembro n. 118 — FONE 3189.

CAMINHONETE FORD 29 — Vende-se uma caminhonete FORD 29, em perfeito estado de conservação e funcionamento, com carroceria inteiramente nova, a tratar na rua São Felix n.º 216 — CAMPO GRANDE.

CARBURADORES Carter para CHEVROLET 37 e 42, conjuntos de esguichos para os mesmos, bobina Delco e rolamentos 905 306 de pinhão. Vende-se na AGENCIA E POSTO DE SERVIÇO S. CRISTOVAM, à rua da Aurora n.º 295.

CR$ 200,00 — Vende-se uma bicicleta para menina, precisa apenas de camaras de ar.
Rua 5 de Novembro n.º 234 — AFOGADOS.

CHEVROLET 1940 — Vende-se um SPECIAL DE LUXE em perfeito estado de conservação e funcionamento, chapa de aluguel otima praça, ou troca-se o mesmo por um FORD 38 ou AMERICAR chapa particular, a tratar com Alcides, em ALVARES DE CARVALHO & CIA. LTDA., à rua Duque de Caxias n.º 340/350.

FOI perdida uma carteira na qual se encontravam uma carteira de Identidade, fotografias e 2.500 cruzeiros. Sendo encontrada pede-se o favor enviar ao Asp. Silvan na BASE AEREA DO RECIFE.

HUDSON 941 — Vende-se por 45 mil cruzeiros, à vista um HUDSON, modelo 941, super six, 4 portas, rodas brancas com radio, licenciado, estufamento extra, macio. Ver e tratar à avenida Beira-Mar n.º 3604 — BOA-VIAGEM

LONAS E PANOS COUROS PARA AUTOMOVEIS — Preços de concorrencia. OFICINAS QUERETTE, 245, RUA PASSO DA PATRIA.

MOTOCICLETA — Vende-se uma NSU, otima por 2.500 cruzeiros. Tratar com HILARIO à rua das Ninfas n.º 112.

RADIADORES para carro de passeio e caminhão, tambores de silencioso e canos para todos os carros, recebeu a AGENCIA E POSTO DE SERVIÇO S. CRISTOVAM, à rua da Aurora n.º 295.

VENDE-SE — Um automovel FORD V-8 de capota de lona com sanefas, tipo Faiton 1936, 85 cavalos com maquina em excelentes condições, rodagem branca, matriculado em 1944. Negocio a vista. A tratar com Ademar Ferreira, na rua Passo da Pátria, 307 (transversal à rua da Concordia).

VENDEM-SE ou trocam-se um carro HUDSON 1942, um CHEVROLET 1941, um CHEVROLET 1938, um CHEVROLET 1936, um OPEL 1937, um BEBE 1934, um FORD 1929 e um OPEL 1934. Ver e tratar com ALBUQUERQUE & GALVÃO, rua 7 de Setembro n. 118 — FONE 3189.

VENDEM-SE tres onibus sendo 2 de 30 passageiros e um de 30; matriculados numa otima linha da capital, vendem-se separadamente os chassis ou carrocerias que são de primeira ordem; troca-se um num carro de passeio e vende-se mais uma maquina Chevrolet 35 completo como diversas peças para Ford 36 de passeio. A tratar à rua João Ramos n.º [illegible] — ou Hospicio n.º 156 com WALDIR.

VENDE-SE um automovel FORD modelo 1938 85 H P 4 portas, pintura, rodagem, bateria novas, matricula 1944, tudo em bom estado de conservação, ver e tratar à avenida Marquês de Olinda n.º 133 — 1.º andar ou pelo telefone 9087 e 9088, com o despachante ALBERTO FERREIRA.

COLÉGIOS E CURSOS

CURSO PRATICO DE CONTADOR — Suficiente para qualquer concurso ou cargo publico comercial ou bancario.
ESCOLA COMERCIAL PRATICA — Maciel Pinheiro n.º 40 — 1.º andar.

ESCOLA DE COMERCIO L. O. SMITH — RUA NOVA n.º 369 — 2.º andar. Matricule-se nesta Escola, que se habilitará a um exame para provimento de cargos publicos ou de auxiliar do comércio. A Escola mantem um curso de 3 anos findo o qual o aluno receberá um diploma de contabilista.
Matriculas aberta para ambos os sexos.
Cursos: diurno ou noturno.
As aulas já se acham funcionando regularmente.

DIPLOMA-SE com 6 meses em Esteno-Dactilografo-Correspondente, com estudos de Português, no Ateneu Brasileiro, rua do Jiriquiti nº 80, Boa-Vista. Mantém cursos comercial prático, dactilografia, etc.

HABILITE-SE A GANHAR MENSALMENTE CR$ 1.500,00. Matricule-se no curso de preparação à ESCOLA DE ESPECIALISTAS DE AERONAUTICA. Preparam-se ainda candidatos ás ESCOLAS MILITAR, NAVAL e AERONAUTICA.
Informações: Rua D. Bosco n.º 512.

PIANOS

PIANO ALEMÃO — Vende-se um com cordas cruzadas, cêpo de metal, teclado de marfim, tres pedais, côr clara. Unico preço: Cr$ 7.000,00. Rua da Matriz n.º 111 — BOA-VISTA.

PIANO ALEMAO, perfeitissimo, cordas cruzadas, cepo de metal, etc. RUA DIREITA n.º 307 — fone 7226.

PIANO ALEMAO — Cordas cruzadas, cepo de metal, vende-se um por Cr$ 3.500,00. RUA BARAO DE S. BORJA n.º 407. Corredor do Bispo n.º 69 — BOA-VISTA, à qualquer hora.

VENDE-SE por motivo de viagem, 1 Piano novo e uma Bicicleta de luxo para moça. AVENIDA MANOEL BORBA n.º 465.

DIVERSOS

AGORA SIM! Não precisa preocupar-se com presentes. Vá ao BAR NACIONAL, na Praça da Independencia, n.º 32 e encontrará lindos objetos com arte em tartaruga. Como seja: pulseiras, para relogio, aneis, broches, ultimas novidades em brincos, carteiras para cigarros, etc.

ATENÇÃO — Vendem-se casas — terrenos — pensões — bares, etc. encarrega-se de pagamento de impostos, papeis de casamento, abertura de qualquer ramo de negocio, e cobranças amigaveis e judiciais. A tratar com o sr. Alba. Rua da Imperatriz n.º 150 — 2.º andar, sala de frente. Expediente de 8 ás 11 e 13 ás 17, diariamente.

ALUGA-SE um PICK-UPS com bom sortimento de discos. A tratar na rua Direita n.º 321 — 2.º andar.

ARVORES e enfeites para natal. O maior e mais belo sortimento pelos menores preços no BAZAR BRASILEIRO à rua 7 de Setembro n.º 42.

A QUEM INTERESSAR — Pessoa competente no beneficiamento de aguardente de cana, montagem de filtros, carvão animal areia, etc. e beneficiamento de aguardente de maçã pode ser procurada pelos interessados à praça João Pessoa n.º 114 — Vitoria — PERNAMBUCO. Poderão enderecar cartas a S. CAVALCANTI, no mesmo endereço.

ATENÇAO — Marmitas. Otimo serviço de fornecimento e domicilios. Entrega rapida para qualquer bairro. PENSÃO MAGESTIC — Cozinha de 1ª ordem. Rua do Principe n. 280 — telefone 2516.

ATENÇAO — URGENTE — Vende-se, por preço de ocasião, o seguinte material: — Um gerador de corrente alternada, do fabricante Felten & Guilheaume LAHMeyer Werke, AG FRANKFURT MAIN — n.º 65.703, trifasico, 220 vs. — 80Kw., 750 r. p. m., 60 cs. 176 amp.; um motor n.º .... A 523.747 do fabricante BROWN BOVERI 13,5 HP., 220 vs., 1730 r. p. m., trifasico; um motor n.º 2877335, do fabricante 20,5 HP. — 15 kw. Os motores de 20 kw. e 13 kw. são semi-novos, garantidos e o de 13,5 HP. é completamente novo. A tratar com RENDA, PRIORI & CIA., à rua Padre Muniz n.º 119 — Fone 6025.

(Continua na 11.ª pagina)

Art-Palacio
Rua da Palma — FONE 7076

SEGUNDA-FEIRA

Um filme cheio de emoção... Um drama forte e realista vivido por um grande ator, Jean Gabin, o homem condenado pelo amor de uma mulher!

JEAN GABIN... o assassino!
JEAN GABIN... o amante!
JEAN GABIN... o impostor, vivendo uma mentira amarga e sublime.

Filme da "UNIVERSAL"

(Improprio até 10 anos)

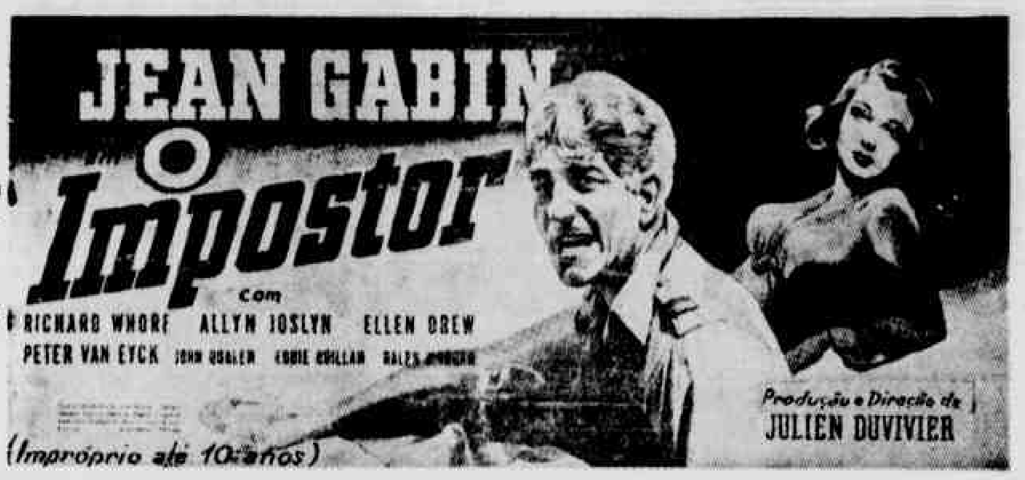

com ELLEN DREW — RICHARD WHORT — ALLYN JOSLYN — PETER VAN DYCK

EM CARTAZ, ATE' DOMINGO — GARY COOPER — INGRID BERGMAN — AKIM TAMIROFF
na grande realização colorida da "Paramount Pictures"

POR QUEM OS SINOS DOBRAM

Preço: Cr$ 7,70 — Estudantes: 4,40 — Horario: 15, 18 e 21 Horas

Improprio até 10 anos — Direção de SAM WOOD — (Jornal do DIP)

HOJE no PARQUE

EM TECNICOLOR !

Matinée às 2,40 — SOIREE AS 7 e 9 HORAS
Uma maravilha musical cheia de luxo, alegria e beleza, criada pela FOX, com

BETTY GRABLE e Robert YOUNG

CINEMA MODERNO

HOJE

HORARIO:
2,15 — 4,15 — 6,15 — 8,15
(SESSOES CONTINUAS)

Seria a renuncia ao amor, à felicidade... se ele falhasse naquele plano que poucos homens poderiam levar adiante!

O segundo trabalho do grande "astro" francês para a Metro.

(Imp. 14 anos)

FILME METRO-GOLDWYN-MAYER

2a. Feira PARQUE

20th CENTURY FOX

Uma tempestade ininterrupta de gargalhada, provocada pelos reis do riso, na mais chistosa de todas as suas comédias!
Aprenda a dansar com essa famosa dupla de mestre!

O Gordo e o Magro

rodeado das mais belas garotas, em

Mestres de Baile

N. A. B.

NAVEGAÇÃO AÉREA BRASILEIRA S. A.
AVENIDA RIO BRANCO, 193 — TERREO
— TELEFONE 9602 —
CHEGADAS DO RIO — DOMINGOS E TERÇAS
SAIDAS PARA RIO — SEGUNDAS E QUARTAS
ESCALAS EM:
JOAO PESSOA, PETROLINA, BOM JESUS DA LAPA E BELO-HORIZONTE
ENCERRAMENTO DAS MALAS NO CORREIO AS 16 HORAS AOS DOMINGOS E TERÇAS
Transporte de valores e encomendas
CORREIO
PASSAGENS—ENCOMENDAS

MALHARIA IMPERATRIZ

NO GENERO O UNICO ESTABELECIMENTO DA CIDADE ONDE AS NOIVAS PODERÃO ENCONTRAR

O QUE HA DE MAIS BONITO EM ENXOVAIS COMPLETOS, PRONTOS E POR ENCOMENDA

RUA DA IMPERATRIZ, 102

MALA REAL INGLESA

ROYAL MAIL LINES
Para informações dirija-se ao agente
M. NAUGHTON RUMBO
RUA DO BOM JESUS, 226
Telefone — 9112

BOA-VISTA

a partir de hoje á domingo um grande filme Columbia
com Humphrey BOGART:

SAHARA

A DRAMATICA HISTORIA QUE HOMENS DE AÇO ESCREVERAM COM SANGUE NAS AREIAS DE FOGO DO DESERTO! — Proibido para menores até 14 anos

HOJE no Ideal — DUAS SEMANAS DE PRAZER. Eldorado — SACRIFICIO DE PAI e A Caveira. Torre — UM CIENTISTA DISTRAIDO. Real — A INCRIVEL SUZANA e A Caveira. Espinheirense — MULHER DE VERDADE

CIA. NACIONAL DE NAVEGAÇÃO COSTEIRA

"Da Organização Henrique Lage — Patrimonio Nacional"
SERVIÇOS PARA O SUL — PASSAGEIROS E CARGAS
SERVIÇOS PARA O NORTE — PASSAGEIROS E CARGAS
NOTA: — Quaisquer outras informações serão prestadas na Agencia à Avenida Alfredo Lisboa n. 10. Não serão prestadas informações pelo telefone.

ENCRUZILHADA

HOJE — Fred Mac Murray e Virginia Bruce no filme colorido da Paramount
VIRGINIA ROMANTICA
e "G-MEN JUVENIS NO AR" — (Conclusão)
— (10 anos) —

A partir de amanhã — — — — — —
Bud Abott e Lou Costello
(a dupla do barulho) em:
QUEM É O CULPADO

SÃO JOSÉ

HOJE — — — — — —
Ultimas e definitivas exibições do espetacular filme da United:
"OS IRMÃOS CORSOS"
— (14 anos) —
Sensacional — Empolgante

CENTRAL - AFOGADOS

(o seu cinema)
HOJE e amanhã — — — — — —
Um filme de grande sensações:
RAINHA DAS MELODIAS
e "G-MEN JUVENIS NO AR"
A partir de sabado — "OS IRMAOS CORSOS"

PROCUREM — DEPOSITEM EM NOSSOS

GELO CRISTAL - FRIGORIFICOS

O MELHOR DA CIDADE — SUAS MERCADORIAS

Rua dr. José Mariano, 5 6 5 — Fone 3377.

PEQUENOS ANUNCIOS

(Conclusão da 10.ª pagina)

ATERROS, contrata José Pires Ferreira, Camboa do Carmo n.º 107 — fone 6605, Caminhões proprios.

ATENÇAO! — Marmitas — Fornecem-se á domicilio, com muita higiene em casa de familia, como tambem aceita-se assinaturas para almoço na mesma.
RUA CONDE DA BOA-VISTA n.º 513.

BATERIAS BRAIGT — Garantidas pelas OFICINAS QUERETTE, 345, RUA PASSO DA PATRIA — Fone 6552. Preços especiais para revendedores.

BORDADOS A' MAO — Por pessoas competentes. Aceitam encomendas Rua da Hora, 165 — Espinheiro

BRONZE DE 1.ª — Vende-se bronze especial peças de 10, 15 e 20 quilogramas.
Negocio direto. Tratar com BRAS COSTA, Rua da Palma n.º 475 — LOJA.

BILHARES — Vendem-se bilhares sinuca e de carambola, e todos os artigos de bilhares, como sejam bolas de massa, de marfinite, de marfim e outras massas, e taco gin azul e branco, virola de fibra e outras qualidades, pano de baralhos. A tratar na rua João Coimbra n.º 48 — MADALENA, com Antonio Teixeira.

COLICAS NO ESTOMAGO — Embaraço gastrico, digestões dificeis. Use o ALCOOLATO DE CARICA MELISSA. Produto Cicero Diniz

CORRIMENTOS BLENORRAGICOS — Não se descuide. Trate-se em tempo com Injeção Anti-Blenorragica, evitando suas dolorosas consequencias. No começo apenas com um vidro. Produto CICERO DINIZ

CONTRA SARNAS E COCEIRAS — E' o remedio ideal para toda a sorte de comichões pelo corpo e pele áspera. Destroi radicalmente o parasita da sarna. Deposito: DROGARIA E FARMACIA AMERICANA de Cicero Diniz.

COFRE FICHET — Vende-se um cofre Fichet com segredo, seminovo, medindo 0,65x0,60. Preço: Cr$ 3.000,00. Tratar á avenida Rosa e Silva n. 259.

COQUEIROS INDIANOS — Vendem-se mudas das variedades CÔCO NINO DE CEILÃO (Anão), KING e NYIOR GARDING — Brasilio da Rocha Cavalcanti — RUA AFONSO PENA n.º 333 — RECIFE. Telefone 2599.

CANTONEIRAS e barras de 1 1/16 x 2" novas, recebeu Carlos do Rego, preço sem competencia, rua do Alecrim n.º 64.

CATAVENTO — Vende-se um possante com depositos e canos para agua, A AVENIDA LIBERDADE n.º 704 — TIGIPIO'.

CALDEIRA vertical de 12 H. P. — vende-se á rua da Palma n.º [illegible]

DORES NAS COSTAS — E' quase sempre indice de inflamação dos pulmões. Não deixe p'adiante. Tome XAROPE DE ALHO DO MATO E URUCU'. Deposito: Drogaria e Farmacia Americana, de CICERO DINIZ.

EMPACHAMENTO — Dores no estimago e enxaquecas, cedem logo com o uso do ALCOOLATO DE CARICA MELISSA. Deposito: Drogaria e Farmacia Americana, de CICERO DINIZ.

ENXERTO DE FRUTEIRAS — Sapotizeiros, abacateiros, cerejeira do Japão, amendoeiras e muitas outras variedades. Côco anão "Nyor Garding". Chacara das Rosas, rua das Moças, 374 — Arruda.

ESTOMAGO DOENTE E FRACO? — Não pode bem desempenhar as funções? Fortifique-o com o VINHO GENCIANA, CALUMBA E QUININA COMPOSTO. Deposito: Drogaria e Farmacia Americana, de CICERO DINIZ.

ELIXIR ANTI-ASMATICO — Verdadeiro prodigio na Asma, ainda ligada a lesões do aparelho circulatorio. Infalivel na bronquite asmatica, aliviando os acessos até a completa cura. Deposito: Drogaria e Farmacia Americana, de CICERO DINIZ.

ESTA' ENFRAQUECIDO E MAGRO? — Use o Elixir de Noz de Kola, maravilhoso estimulante do sistema muscular. Faz desaparecer em pouco tempo os incomodos provenientes da fraqueza e debilidade. Cura o nervoso e a falta de sono, perda de meoria, cansaço cerebral. Util aos estudantes em vésperas de exames. Deposito: Drogaria e Farmacia Americana, de CICERO D. DINIZ.

ELIXIR DE NOZ DE KOLA — Um dos melhores recalcificantes do organismo. Radical nos casos de prostação, debilidade cerebral, magreza, sangue fraco e sempre que o organismo precisa de rehabilitação das forças. Restitue aos moços e aos velhos a alegria da vida. Use o ELIXIR DE NOZ DE KOLA. Deposito: Farmacia e Drogaria Americana, de CICERO D. DINIZ.

FESTAS, aniversarios ou casamentos, encomende os famosos Casquinhos Rua Imperial n.º 1046 — fone 6788 — SILVIA NUNES.

FAMILIA que deseja mudar-se vende diversos moveis, na rua Maria Lacerda n.º 127 (VILA DUBEUX) — VARZEA.

GERADORES DE GAZOGENIO — Vendem-se 4 geradores de gazogenio grandes, novos sem uso, completos com todos os seus pertences.
Tratar com BRAS COSTA, Rua da PALMA n.º 475 — LOJA.

GRADES, portas e janelas — Vendem-se novas, Rua das Pernambucanas, 420.

INJEÇÃO ANTI-BLENORRAGICA — Especial na cura das blenorragias e suas dolorosas consequencias. Use sem demora a INJEÇÃO ANTI BLENORRAGICA, pois no começo da doença muitas pessoas se tem curado apenas com um unico vidro. Deposito: DROGARIA E FARMACIA AMERICANA, de CICERO D. DINIZ.

IMPALUDISMO? SEZOES? — Use o Xarope Anti-Sezonatico "Confiança". Milhares de atestados proclamam o seu efeito. Produto CICERO DINIZ — RECIFE.

INCOMODOS da bexiga e uretra — são produzidos por blenorragias mal curadas. Aos primeiros sintomas use a eficaz injeção anti-blenorragica de CICERO DINIZ — Drogaria e Farmacia Americana.

LEITE OFTALMICO — No tratamento da conjuntivite catarral (sapiranga), queda das palpebras, carnosidade, etc. Produto CICERO DINIZ — RECIFE.

MOVEIS — Quer vender ou trocar seus moveis sem grandes prejuizo? Procure ANDRADE que lhe atenderá imediatamente. Tambem vende moveis por bom preço. Rua da Matriz n.º 111 — BOA VISTA.

MOTOR — Vende-se um motor a explosão de 5 cavalos, uma escada de ferro de volta e folhas de zinco, usados tudo em perfeito estado. Ver e tratar á rua de Santa Rita n.º 190.

MOVEIS USADOS — Pessoa do interior compra qualquer peça procurar á rua Direita n.º 156 — Loja — o sr. LEONARDO.

MOVEIS — Vende-se um dormitorio em perfeito estado. Ver e tratar á rua Conde de Irajá n.º 603 — TORRE. O motivo da venda é viagem.

MOVEIS casas inteiras mobiliadas moveis avulsos, louças cristais e tudo que represente valor para ser vendido em leilão — aceita-se e liquida-se ao maior preço na AGENCIA DE LEILOES DA RUA NOVA, 290 — FONE 6568. Adianta-se dinheiro sobre os mesmos.

MADEIRAS? Madeiras de qualidades serradas em todas dimensões. Portas de almofadas de 2,00x0,60 e 2,10x0,70 com grande Estoque permanente. Visitem e vejam os preços. R. Pimentel & Cia. Rua Dr. José Mariano n.º 764 — Boa Vista — RECIFE.

MOVEIS — Vende-se um buffet e uma cristaleira novos por preço de ocasião. Tratar á RUA REAL DA TORRE n.º 1152.

MARMITAS — Fornece-se para domicilios caprichosamente trabalhadas e por preço modico na rua do Pombal n.º 28 — BOA-VISTA.

MAQUINAS DE ESCREVER — Vendem-se em perfeito estado, ultimo modelo, 4 maquinas de escrever ROYAL. A tratar na rua da Gloria n.º 181

MAQUINA DE ESCREVER — Vende-se uma, marca ROYAL, completamente nova, com os lados fechados medindo o carro 26 cts. Preço de ocasião. Tratar á rua das Pernambucanas n.º 354 — CAPUNGA.

MADEIRAS DO ESTADO, LAVRADAS OU CERRADAS — Compra-se qualquer quantidade. Tratar com LUIZ VELOZO, Rua do Bom Jesus, 226, CAIXA POSTAL — 325, RECIFE.

NEGOCIO DE OCASIAO — Vende-se — MAQUINA DE IMPRESSÃO marca ALAUZET tipo EXPRESS de cilindro, com capacidade para imprimir jornal, semi-nova. Tratar á rua Diario de Pernambuco — 110.

OTIMO PRESENTE — Vende-se uma colcha em linho branco, bordada em labirinto e rechilier. Ver á rua JOSE' HOLANDA, 470 — TORRE. Nesta cidade.

O SEU FIGADO DOE? — Lembre-se de que existe um medicamento poderoso E' BOLDINIZ, formula do dr. Simões Barbosa. Preparada pelo farmaceutico CICERO DINIZ. Deposito: Farmacia e Drogaria Americana.

OLEO DE BABOSA "GABY" — Dê vida aos seus cabelos, conservando sempre o seu brilho. A venda nas perfumarias e farmacias.

PRENSA HIDRAULICA — Alta densidade, produção de 50 fardos diarios, otima cubagem, media de 180 quilos por fardo, vende-se por 200 mil cruzeiros. ARTHUR DUBEUX — Av. Rio Branco n.º 127.

POMBOS DE TODAS AS RAÇAS — Vendem-se lindos exemplares. Reprodutores e filhotes. Ver e tratar a av. 17 de agosto n. 99 — PARNAMERIM.

QUER ENGORDAR? — Use o ELIXIR DE NOZ DE KOLA, recalcificante do organismo, indicado na debilidade cerebral, magreza e sempre que o organismo precisar de rehabilitação de forças. Restitue aos moços e aos velhos a alegria de viver. Produto CICERO DINIZ — RECIFE.

RADIOS — Concertos, vendas, compras e troca de radios de todos os modelos. Consulte na OFICINA CRUZEIRO, rua Nova n.º 300 — 1.º andar, fundos da FARMACIA VILAÇA. Fornecemos cartão de garantia, e orçamentos gratis, atende chamados a domicilios pelo telefone 7355, facilita-se o pagamento.

RADIO-VITROLA For sale RCA — 1941. Can be seen at No. 153 — Rua da Baixa Verde — DERBY Ask for Barreto.

REPRESENTAÇAO — Traspassa-se uma de produto farmaceutico para todo o nordeste com um pequeno estoque. Tratar á RUA DA PALMA, 267 — 2º. — SALA 1

SIFILIS E IMPUREZA DO SANGUE — Use o Elixir Depurativo (SIMONOL) indicado com êxito no tratamento do reumatismo, boubas e todas as doenças provenientes de impureza do sangue. Produto Cicero Diniz — RECIFE

SARDAS — Manchas do rosto e dos braços e use o CREME CICERO DINIZ. A' venda em todas as farmacias e armarinhos de miudezas. Vendas a longo prazo. Fone: 6709

SARNAS E COMICHOES — Usem imediatamente o CONTRA SARNA E COCEIRAS, empregado sempre com resultados nas sarnas e erupções parasitarias. Produto CICERO DINIZ

SIFILIS E IMPUREZA DO SANGUE — Elixir Depurativo Simonol é empregado no tratamento, com êxito, do reumatismo agudo e cronico articular e muscular, feridas, boubas, cancros provenientes de impureza do sangue. E' preparado com Elixir de Garus e Pepsina, podendo ser usado pelas pessoas que tenham o estomago delicado. Deposito: DROGARIA E FARMACIA AMERICANA, de Cicero Diniz — RECIFE

SOFRE DE COLICA HEPATICA — Certamente o seu figado está engorgitado. Trate-o urgentemente, pois amanhã pode ser tarde. Tome sem demora a BOLDINIZ, formula do dr. Simões Barbosa. Deposito: Drogaria e Farmacia Americana, de CICERO DINIZ — RECIFE

TOSSE? — Não se descuide! Tome imediatamente o XAROPE DE ALHO DO MATO E URUCU' simples ou creosotado, usado há mais de setenta anos com prodigiosos resultados nas tosses, rouquidões e catarro nos pulmões. Produto CICERO DINIZ

VENDEM-SE peixinhos de côr para aquários a Cr$ 1,00 e tambem vende-se flores. Al rua Carlos Go-

VENDE-SE um fogão de ferro semi-novo com cinco bocas e chaleira. O fogão tem 96 centimetros de comprimento e 70 centimetros de largura. E' favor só se apresentar quem estiver interessado. Negocio urgente para desocupar o lugar. RUA DIREITA n.º 295 — Das 10 ás 11 1/2 ou das 2 ás 5.

VENDEM-SE peixinhos de côr para aquarios a Cr$ 1,00 e tambem vende-se flores. A' rua Carlos Gomes, 686 — PRADO.

VENDE-SE um motor "CEB" novo de 2 HP., uma bancada com uma serra de disco, dois mancais e a chave de ligação. A tratar AVENIDA MANOEL BORBA n.º 822 — BOA-VISTA. Preço de ocasião.

VENDE-SE — Uma maquina de plissado com 1,20, movida a eletricidade. A tratar na MALHARIA IMPERATRIZ.

XAROPE DE MULUNGU' BROMURETADO — Acalma os doentes agitados, combate as insonias e o mau humor, bem como as excitações nervosas. Não deprime. Produto CICERO DINIZ — RECIFE.

XAROPE ANTI - SEZONATO — (CONFIANÇA) — Absolutamente seguro na cura das sezões e febre palustres. Milhares de atestados proclamam o seu efeito. Deposito: DROGARIA E FARMACIA AMERICANA, de Cicero Diniz.

XAROPE DE ALHO DO MATO E URUCU' — Maravilhoso na cura das tosses, resfriamentos, dores de garganta e pulmões, gripe e constipações rebeldes. A' venda na DROGARIA E FARMACIA AMERICANA de CICERO DINIZ.

MEDALHAS DE OURO

Procurem ver o Grande sortimento da
CASA AGUIA DE OURO"
Preços especiais para revendedores. Relogios vidro alto por Cr$ 250,00. Colares de ouro com medalha desde 65,00. Alianças a 40,00. Aneis de formatura os tipos mais modernos. Só na
CASA AGUIA DE OURO
Camboa do Carmo, 51 — Fone: 7205

Contra Vermes?
VERMICIDA EDISON
O novo Vermicida

Conselhos de saude publica

Para penetrar no corpo o micróbio da sifilis precisa encontrar uma porta de entrada, isto é, uma abertura na pele ou na mucosa. Mas do fato de não se ver essa abertura, não se deve afirmar sua inexistencia. Ela pode ter sido tão pequena que escapou á vista desarmada ou passou despercebida.
(Serviço Nacional de Educação Sanitaria).

88 — [illegible]

Licor de Cacau Xavier
O LOMBRIGUEIRO DE
CONFIANÇA

DIARIO DE PERNAMBUCO
PERNAMBUCO — RECIFE — BRASIL QUINTA-FEIRA, 11 DE JANEIRO DE 1945

IOFOSCAL
O fortificante indicado para as crianças em idade escolar

Tropas do general Malinovsky ás portas de Komaron

Haverá luta nas ruas da cidade

Desespero nazi em Budapest

MOSCOU, 10 (De Duncan Hooper, enviado especial da REUTER) — Os desfalcados grupos de **tanks** alemães que operam a oeste e noroeste de Budapest estão se agrupando, esta noite, para uma nova e, possivelmente, ultima tentativa de romper o caminho para a capital hungara. O exercito russo, depois de vencer, uma após outra, as várias crises locais, ainda barra, firmemente, todas as rotas para a cidade. Os alemães parecem ter sido contidos numa linha, distante 20 milhas da cidade.

Em choques, feridos, ás vezes em cimos de colinas cobertas de neve, os **tanks** alemães continuam sendo esmantelados, ás duzias, com o fogo proveniente de seus incendios, iluminando o cenário onde se travam, á noite batalhas de infantaria.

O jornal **Estrela Vermelha**, em sua edição de hoje, declara que "os alemães desprezam, por completo, as baixas, na tentativa de atingir Budapest. Continuamente, lançam novas divisões de **tanks** e de infantaria. As tropas do marechal Tolbukhin, nesse setor, já tomaram a iniciativa dos contra-ataques e há sinais de que, brevemente, o inimigo será obrigado a efetuar acentuados recuos. Ao mesmo tempo, porem, é cedo de mais para dizer-se que está afastado todo o perigo de os alemães virem a estabelecer ligação com o grupo cercado em Budapest. E' possivel que prossiga violenta a luta, antes que qualquer dos adversários se dê por vencido.

Enquanto isso, o marechal Malinovsky prossegue em seu avanço para Komaron. Acredita-se que as tropas do cabo de guerra sovietico estejam, a esta hora, entrando naquela cidade, onde tudo indica que haverá luta de ruas.

São em numero de 4 as batalhas que se ferem, presentemente, no **front** meridional — a 1.ª ao norte do Danubio, no Caminho de Bratislava; a 2.ª ao sul do rio, na estrada Esztergen-Budapest; a 3.ª na área de Bicske 20 milhas a oeste da capital: a 4.ª dentro de Budapest.

Nesta ultima a luta já se desenvolve na parte central da cidade e, nas passadas 24 horas, as tropas sovieticas ocuparam diversas ruas. Os mais recentes despachos indicam estarem os russos firmemente resolvidos a romper através do Danubio e penetrar na secção leste da capital, numa manobra que tiraria aos alemães de Pest a derradeira probabilidade de fuga. Uma mapa do estado atual das operações mostraria que os russos têm o controle de um grande trecho, na margem do Danubio, em Pest, especialmente, ao norte. Daí sua linha segue para os suburbios orientais e descreve uma curva até o bairro operario de Kispest que está, totalmente, ocupado pelos moscovitas.

A situação da guarnição germanica é dramatica. Não tem mais suficientes suprimentos, nem munições, sendo que se calcula ter sido o prazo para o contingente de socorro atingir a capital excedido em já alguns dias. Dentro da cidade, além da luta para expulsar o inimigo, há ainda a campanha de aniquilamento dos franco-atiradores que constituem uma verdadeira praga para os atacantes. Atiram das torres das igrejas, de dentro das casas, por detraz das muralhas e até do cimo das chaminés.

Pesadas baixas estão sendo causadas entre a população civil.

OCUPADAS VARIAS LOCALIDADES

MOSCOU, 10 (R.) — Ao noroeste de Komaron, as tropas russas ocuparam varias localidades e uma estação ferroviaria. Ontem, nessa área, foram aprisionados cerca de 800 soldados inimigos.

Em Budapest, as forças moscovitas continuam a apertar o cerco á guarnição teuto-hungara e ocuparam novas partes da cidade, bem como uma ilha fluvial onde se encontram estaleiros navais.

CONTIDA A EXPEDIÇÃO NAZISTA

MOSCOU, 10 (R.) — A expedição nazista de socorro á guarnição de Budapest está contida, firmemente, numa linha, a 32 quilometros da cidade.

MILHARES DE TRABALHADORES RURAIS AFETADOS PELA ESQUISTOSOMOSE

Um dos mais sérios problemas de saúde publica no Brasil

Não bastam ao homem do nordeste a aridez da terra e a violência do clima; ao terreno sáfaro e á natureza inclemente se juntam as doenças, que flagelam o nordestino como um desherdado da sorte. Aqui homem é acossado por todos os lados. Nem se sabe como dessa luta titanica contra o meio inhóspito tenha conseguido sobreviver, erigindo uma civilização que só poderia ser tarefa de pioneiros.

De todas essas fatalidades nenhuma assume caráter mais grave, pela repercussão social e econômica, que as doenças. Entre estas constituem as verminoses um dos mais sérios problemas de saúde pública desta região do Brasil, pela sua extensão geográfica, pela dificuldade da profilaxia e algumas vezes pelo problemático êxito terapêutico. E' o caso, por exemplo, da esquistosomose, que grassa particularmente nas zonas tropicais. No nordeste esse mal é endêmico e inutiliza milhares de nossos trabalhadores, em particular os da zona rural da mata, empregados no cultivo da cana de açúcar.

Em alguns pontos, inclusive no Estado, ha núcleos em que 50% da população é infestada pelo verme. E para se ter uma idéia da repercussão dessa doença na economia nordestina, sujeita a fatores tantas vêzes variáveis com as condições da terra e do clima, basta dizer que a grande maioria dos nossos homens do interior que procuram os estabelecimentos hospitalares é portadora da doença. Quem se der ao trabalho de contar nas enfermarias êsses desgraçados **barrigas-dagua**, pobres doentes que sugerem mais trapos humanos, ficará aterrado com a cifra esmagadora por que é responsavel a equistosomose.

Estamos em face de um problema nacional de saúde pública. E sua resolução, opinam os técnicos que estudam o assunto, não é atribuição para um govêrno local ou tarefa de uma única geração. A erradicação dêsse mal se impõe como providência que melhorará consideravelmente as condições sanitárias de nossas populações rurais, abrasadas pelo sol, tantas vezes ludibriadas pela terra ingrata, sub-alimentadas, massacradas pelas doenças.

Repercussão da doença na economia nordestina — Atinge todos os Estados maritimos da metade setentrional do país — Minas um fóco isolado — Percentagens de infestação humana — Depoimentos de especialistas pernambucanos

Esta é uma das maneiras de apanhar esquistosomose — banhando-se nos rios

OS FATORES EPIDEMIOLOGICOS

O DIARIO DE PERNAMBUCO publica hoje o resultado de uma **enquête** que promoveu no Recife sobre uma das mais graves doenças de nossas populações rurais — a esquistosomose.

Para responder ao inquérito, que traduz em todos os depoimentos a inquietação desses médicos pelo destino a que a endemia está conduzindo nosso homem de campo, êste jornal teve a preocupação de escolher, tanto quanto possivel, nomes intimamente ligados, pelos estudos e pela vocação profissional, ao combate da terrivel verminose.

Procuramos ouvir os drs. Durval Lucena, Barros Coêlho, Luiz Inácio de Andrade Lima, Frederico A. Simões Barbosa e Luiz Tavares, estudiosos desse sério problema de saúde pública do nordeste, a quem agradecemos a atenção e a solicitude com que atenderam ao jornal.

O primeiro a falar foi o dr. Durval Lucena, docente de Parasitologia da Faculdade de Medicina do Recife e entomologista do Serviço Nacional de Malária no Recife, o qual nos fez as seguintes declarações:

— "A esquistosomose é uma das grandes endemias que infelicitam êste país, atingindo todos os Estamos maritimos da metade setentrional do Brasil, a partir da Bahia. Minas Gerais constitue um foco isolado.

HERANÇA AFRICANA

Hoje já não se discute a origem africana da moléstia. E' o triste legado das desgraçadas creaturas caçadas como animais nas florestas nativas, e como animais tratadas no cativeiro, na viagem a que bem poucos resistiam e na nova pátria; legado e vingança inconciente contra os que as privaram de liberdade a quem doaram o terrivel mal.

Justamente o nordeste e Minas Gerais, onde a imigração negra foi mais volumosa, sofreram particularmente a consequência. Outro fator, êste ligado á terra e ao clima, favoreceu a limitação da esquistosomose a esta parte do Brasil; assim São Paulo, onde a corrente migratória não foi desprezivel, não the conhece os efeitos. Contudo a verminose é suscetivel de ser propagada além de suas atuais fronteiras dentro do Brasil. O homem é o transformador do espaço. E não só apenas sociais, politicas ou religiosas as consequências das correntes migratórias.

O QUE E' A ESQUISTOSOMOSE

A esquistosomose é uma doença produzida por um verme platelminto — o **Schistosoma mansoni**, que se localiza em estado adulto em diversas partes do corpo humano, com mais frequência no intestino, no figado e nos pulmões. As fêmeas põem seus ovos próximo á luz intestinal, para onde são carregados mesmo quando escapes de certas vis ceras. Por isso êsses ovos são forçosamente eliminados com as fezes, mas raramente ganham o exterior pela urina.

Para que os organismos microscópicos contidos nêsses ovos — os miracidios, sejam capazes de desenvolver-se até poder tornar a produzir a doença do homem, depois de adultos, carecem de um outro organismo. Este organismo, em que passam a fase intermediária, nada mais é que os comuns caracois conhecidos cientificamente sob a denominação genérica de **Planorbis**.

Na glândula digestiva dos Planorbis os miracidios se transformam em outros pequenos animais, agora já visiveis a olho nú — são as cercárias, que saem do corpo do molusco e ganham a superficie da água onde ficam esperando pelo hospedeiro definitivo — o homem.

INFESTAÇÃO HUMANA

A infestação do homem é consequente aos hábitos de vida de nossas populações ou está condicionada a certas profissões. Os banhos de rio, lagôas, açudes, pantanos e córregos onde existem caracois do genero Planorbis; a simples passagem através um desses corpos dágua; a pescaria, a caça ás aves aquáticas, a lavagem de roupa, de utensilios domésticos, de veiculos e animais, e varias outras profissões que obrigam ao contacto com as águas infestadas, expõem o homem ás cercárias — as larvas do esquistosoma. Mesmo pela água de beber pode-se contrair a doença. Em suma, a exposição da pele ou das mucosas á água contaminada possibilita a penetração das larvas do helminto.

Como se vê, a biologia do esquistosoma é uma função ecológica de que participam o planorbios, como hospedeiro intermediário, e o homem como hospedeiro definitivo. Em outros termos — a existência do verme está subordinada á vida, em certo ambiente, de um caramujo em que passa sua meninice e adolescência, digamos assim, e á do homem (e alguns macacos), em quem alcança a maturidade.

FATORES EPIDEMIOLÓGICOS

Do que dissemos resulta a admissão de três grandes fatores necessários á perpetuidade e disseminação da esquistosomose mansônica: a) intima dependência da água para o homem viver; b) hábito impróprio de deposição das fezes na natureza ou em lugares inadequados; c) vasta disseminação dos planorbios nesta parte do pais.

E' até acaciano dizer que sem água não ha vida; mas muitas vezes a água atrás a morte; e êste assunto de que me estou ocupando prova-o sobejamente.

Grudado perdidamente na gleba adusta, requeimado pela canicula em zonas onde a vegetação no estio é um emaranhado de galhos retorcidos, de troncos calcinados sem côr precisa de que apenas a secreção resinosa dá mostras de vida — o homem nordestino recebe do céu a dádiva liquida, nos escassos invernos, com alegria e avareza. Guarda-a construindo barragem, açude, ou cavando simples barreiro.

Como que nascendo das pedras, como na Helaide ai fizera a povoação mitológica, mas na verdade encolhidos nas suas conchas protetoras, em alguma loca de pedra ainda úmida; excitados pela frescura do ar, lentos mas seguros, arrastam-se os primeiros povoadores da natureza resurgida. Prolificos e hermafroditas, cêdo enchem todas as conleções hidricas. Só na faixa costeira ou na zona da mata os invernos regulares ou os cursos perenes garantem a continuidade biológica desses vermes.

A planura costeira pontilhada de pauis, lagôas e alagados que se extendem de Bahia á Paraiba; os cursos perenes do litoral e da mata, assim como os rios periódicos do agreste; as formações lenticas dessas regiões fisiográficas constituem, quasi todas, sinão todas, criadouros de caramujos pertencentes a mais de uma espécie de planorbis.

DISTRIBUIÇÃO GEOGRAFICA DOS PLANORBIS

Em minhas peregrinações pelo interior do Estado de Pernambuco encontrei planorbis no curso dos rios Capibaribe, Capibaribe-Mirim, Cruangi, Tracunhaem, Tapacurá, Ipojuca, Una, Chatas, Canhoto, Panelas, Pirangi, Pirapama, Jaboatão e Tigipió e em vários dos seus afluentes, bem assim em poços, lagôas, açudes, córregos e vertentes. Isso equivale a dizer que em toda coleção dágua existente na zona da mata e do agreste, cujo divisor natural do sertão é o vale do Ipanema, encontram-se caramujos hospedeiros e transmissores da esquistosomose.

Nessas regiões prevalece a espécie centimetralis, minúsculo caracol de cerca de um centimetro de tamanho, que foi descoberto em 1918, em Socôrro, por Adolfo Lutz.

Uma espécie maior, o **Planorbis olivaceus**, encontrado pela primeira vez em Pernambuco por Bezerra Coutinho, em 1938, já foi por mim observada em Canhotinho e uma terceira, ainda não exatamente determinada, existe nêsse mesmo municipio. De uma quarta espécie, o P. nigricans, possuo uma concha.

O litoral é o habitat predileto do olivaceus, encontrado nos pauis, maceiós, ou rios tapados, nas margens de alguns rios. A cidade do Recife, por exemplo está cercada de planorbis. Em Tigipió, Torre, Madalena, Imbiribeira, Bôa-Viagem, Dois Irmãos, Várzea, Prixinhos e até dentro da cidade, no Colégio Americano Batista, encontrei dêsses caramujos.

Na Paraiba, desde os pequenos cursos como o Tibiri ou o Gramame, até o caudaloso Paraiba, o Tepercá, o Mamanguape, o Araçagi, o Gurinhem; nos reservatórios em Campina Grande, Remigio, Esperança, Sapé, Alagôa Grande e tantos outros, inclusive na própria capital; no vale das Trincheiras e das Graças, encontrei caracois das espécies mencionadas.

INDICES DE INFESTAÇÃO DOS CARAMUJOS

Ha outro fator, a que já aludi, responsavel pela propagação da doença; é a deposição inadequada dos excrementos. Em Vitória, durante o tempo que lá trabalhei como o malogrado Evandro Chagas e outros companheiros, em 1939, constatei a existência de caramujos infectados em uma valêta a céu aberto que serve de esgoto á cidade. No vale das Trincheiras, na Paraiba, o ano passado, tive ensejo de verificar o alto indice de infestação de 43% em Planorbis olivaceus colhidos em um alagado formado pelo esgôto da cidade, rôto por ocasião das chuvas caidas creio que em maio.

PERCENTAGENS DE INFESTAÇÃO HUMANA

Os dados epidemilógicos referentes á infestação humana são moderados nesta capital. No interior, entretanto, podemos dizer que são alarmantes, principalmente em algumas cidades da zona da mata e do litoral.

Coligindo números referentes a exames coprológicos praticados no Laboratório do Hospital do Centenário, de 1926 a 1937, quando lá trabalhava, verifiquei um percentual de 10.2% de esquistosomose entre individuos de ambos os sexos e de todas as idades, de várias procedências. Constancio Pontual realizando um inquérito entre escolares da capital encontrou 6.0% de infestação.

No interior, entretanto, a situação é muito diversa. Em Paulista observei 35% de esquistosomose em exames de fezes sistemáticos praticados em pessôas que atendem ao Serviço Médico da fábrica de tecidos a cargo do dr. Agenor Bomfim. Em Pontezinha foi de 22,0% o indice de infestação, verificado sobre toda a população examinada em 1939. Em Vitória, 36 69%. Isto é, em Pontezinha existiam 221 pessoas com essa doença e em Vitória calculadamente 5.600 individuos arrastam a vida penosa do doente intestinal.

Recentemente Geth Jansen estudando a endemia em Catende, onde foi instalado um Serviço Federal de profilaxia e tratamento da doença, publicou o alto indice de 50.0%, o que é verdadeiramente aterrador.

Afora essas constatações, documentadas numericamente, sabemos da existência do mal em Timbaúba, Nazaré, Aliança, Macapá, Vicência, São Vicente, Cruangi, Limoeiro, Cabo, Ribeirão, Escada, Caruaru, Gravatá, Palmares, Jaboatão, Paudalho, São Lourenço, Olinda, Ipojuca, Camutanga, Bom Jardim, Belo Jardim e Bezerros.

IMPORTANCIA DA ESQUISTOSOMOSE

Releva a mais ligeira discussão sobre a gravidade dessa doença, caracterizada clinicamente por distúrbios profundos ocasionados ao organismo. Pode-se dizer que nenhum orgão escapa ao ataque dos vermes adultos ou de seus ovos.

Já escrevi que nessa patologia digestiva é quasi toda ela de natureza prasitária. Certas comunidades dêste Estado, por mim estudadas nêsse particular, estavam infestadas em 100%. Creio sem exagero, que dificilmente se encontrará um doente procedente do interior ou mesmo desta capital, que não tenha seu mal ocasionado ou complicado por uma parasitose intestinal, a esquistosomose inclusive.

Ha tendência em subestimar o transtorno causado pelas verminoses mais comuns. Isso advem do fato de que a presença de uma ou mais qualidades dêsses parasitos no organismo não provoca logo, senão raramente, a morte do individuo. O enfraquecimento muscular, o mau funcionamento do aparêlho digestivo, as deficiências circulatórias, o esgotamento dos orgãos formadores de sangue, os distúrbios nervosos profundos muitas vezes — são a consequência dêsse indiferentismo suicida.

A esquistosomose em particular é dessas doenças que em certo sentido não se curam. Podem-se matar os vermes adultos localizados nas visceras ou destruir seus ovos pelo tratamento adequado; mas o tecido alterado não se repara ao ponto de restabelecer o funcionamento organico perfeito e devolver o orgão afetado á sua integridade primitiva. O doente de esquistosomose curado terá sempre um ponto fraco — os orgãos digestivos.

O convivio quasi diário e constante com as comunidades rurais, curando-lhes a malária, que é o meu oficio; sentindo-lhes ainda a miséria, a ignorancia e o cortejo lúgubre dos grandes males de que a esquistosomose é apenas um, males advindos de uma natureza a um tempo ubere e mesquinha, mas tambem proporcionados por várias outras causas mais ou menos precisas — êsse convivio robusteceu em mim a crença na convicção com que foi aquela célebre frase escrita — "O Brasil é um vasto Hospital."

A OPINIÃO DO DR. BARROS COELHO

O DIARIO ouviu tambem a opinião do dr. Barros Coêlho, livre-docente da Faculdade de Medicina e assistente do Departamento de Anatomia Patológica da Escola.

Esse médico pernambucano tem estudado particularmente as lesões tissulares produzidas pelo verme e pelo ovo. Além de considerar o aspecto anátomo-patológico da verminose, o dr. Barros Coêlho fez tambem ligeiro apanhado ecológico da esquistosomose no nordeste. Foram as seguintes suas declarações:

— "A-pesar-da esquistosomose ser uma das doenças parasitárias que grassam endemicamente em vastas regiões do Brasil, principalmente no nordeste, por condições ecológicas especiais, ainda não foi devidamente considerada pelas autoridades sanitárias como um verdadeiro flagelo para as populações rurais.

Somente o esforço isolado de pesquisadores, espalhados aqui e ali, de quando em vês se faz ouvir: em verdade não existem medidas sanitárias proporcionais á extensão de um complexo problema sanitário como é a esquistosomose de Manson-Pirajá.

Em Pernambuco os primeiros estudos sobre essa parasitose foram realizados no Departamento de Anatomia Patológica da Faculdade de Medicina, de onde têm saido numerosos

(Conclue na 2.ª pagina)

Os drs. Barros Coêlho, Luiz Ignácio de Andrade Lima e Durval Lucena quando falavam ao DIARIO

Netuno no transporte de guerra

Joel SILVEIRA

(Enviado especial da "Agencia Meridional" junto á FEB)

COM O TERCEIRO ESCALÃO DA FEB, A CAMINHO DA ITALIA — Qualquer correspondente de guerra, além da monotonia rotineira, encontrará aqui a bordo um problema de dificil solução: lugar para escrever. Impossivel ficar no camarote, onde 17 pessoas se acumulam e se permutam em jogos, discussões e recordações da vida profissional. O calor lá de baixo e a proibição de ficar no convez depois das nove horas, transforma as cadeiras acolchoadas do salão dos oficiais em lugares disputadissimos. Ando com minha maquina de um lado para outro, vou até o convez de cima, onde é possivel, enquanto existe sombra, escrever com a "Underwood" sobre as pernas, mas de repente a ventania torna impossivel qualquer movimento. Aproveito uma tregua no 107 para bater estas linhas. Mas o calor me encharca, e pela primeira vez em minha vida sinto que o jornalismo pode se transformar num trabalho fisico dos mais cansativos. A' noite, quando me estiro na estreita cama do beliche 146, é impossivel distilar e selecionar as centenas de conversas que escutei durante o dia: pracinhas me perguntam se é possivel mandar noticias urgentes aos seus, e um deles me entrega, já pronto, um telegrama que deseja mandar á sua mãe, no interior de Minas; os oficiais me convidam para visitar seus alojamentos, e amanhã terei que enfrentar, na hora do almoço para os que estão de serviço, o incrivel calor (38 ou 39 graus, á sombra) do refeitorio dos praças — é um convite antigo que vou deixando passar, mas que não pode ser mais adiado. Há tambem que ficar atento ás ordens e avisos dos amplificadores, que não sofrem um unico intervalo das sete da manhã ás 10 da noite.

Hoje novamente, no principio da tarde, as "pom-pom" voltaram a gaguejar. O alvo desta vez foi lançado ao ar por um dos aviões do cruzador norte-americano que nos acompanha, um pequeno aparelho cinzento que foi lançado de sua catapulta. E mais tarde, quando uma amostra de sono já me enrolava o corpo, os 105 recomeçaram atirar. Haviamos passado há horas a ilha de Fernando Noronha, e o ribombar saudava agora a chegada a bordo do embaixador do Imperador Netuno, que nos visitará amanhã, quando da passagem da linha do Equador. "Regionais", coros e instrumentalistas, além o cerimonial de praxe, se preparam para o classico festejo. Fantasias, barcas e toucas brancas são distribuidas entre oficiais e praças, e á tarde houve um ensaio geral. Sou informado de que o coronel Archiminio, veterano no cruzamento da linha equatorial, será o Netuno todo-poderoso de amanhã, e no começo da noite encontro-o no "deck" central a experimentar sua fantasia e suas barbas.

Hoje a ilha Fernando Noronha nos surgiu apenas como uma mancha cinzento claro na linha do horizonte, e muitas lembranças me assaltam. Lembranças de amigos, de fatos, de coisas que parecem de ontem. Relembrar coisas e pessoas é coisa que podemos fazer aqui, durante horas, estirados do convez ou afundados numa poltrona do salão, ou mesmo estirados nos ardentes beliches. Armo-me também do meu "safa-onça", e escondido em qualquer canto do navio a decorar frases e palavras em italiano que me permitam perguntar ou pedir coisas nos lugares para onde vou.

(Conclue na 5.ª pagina)

"Boicotadas" as eleições egipcias

CAIRO, 10 (R.) — Muito embora o Wafdista, partido enfiado pelo ex-primeiro ministro Nas Pachá tenha boicotado as eleições gerais egipcias, o partido Saadista proclama ter vencido estrondosamente o pleito — e que constituiu um grande triunfo para o atual primeiro ministro Ahmod Mahor Pachá. Houve, na realidade um numero record de votantes, e os saadistas frisam que isto representa uma derrota insofismavel dos wafdistas.

DOIS TORPEDOS NO COURAÇADO

Ataque japonês a Mac Arthur

NEW YORK, 10 (U. P.) — O general Mac Arthur escapou de ser vitima dos submarinos japoneses, na noite de terça-feira. Segundo informa o correspondente da **Rede Azul**, um submarino niponico lançou dois torpedos contra o encouraçado no qual viajava o generalissimo norte-americano. Mas a pontaria foi má; e ambos os torpedos erraram o alvo.

100 MIL HOMENS DESEMBARCARAM

QUARTEL GENERAL DE MAC ARTHUR, 10 (U. P.) — Pelo menos, cem mil homens, com poderosos equipamentos de **tanks** e artilharia já desembarcaram na ilha de Luzon enquanto gigantesca frota de mais de mil navios continua a trazer reforços. Quatro cabeças de pontes foram estabelecidas no golfo de Lingayen, entre as localidades de San Fabian e Lungayen e estão sendo rapidamente ampliadas.

As tropas norte-americanas já alcançaram varias das rodovias de concreto que conduzem a Manilha. E de acordo com uma ordem pessoal de Mac Arthur, estão avançando a toda velocidade para o interior, afim de não dar aos japoneses tempo de se entrincheirarem. Enquanto isso, os pioneiros do exercito, que figuravam entre as primeiras tropas, saltaram em terra e já estão trabalhando no estabelecimento de pistas de aterrissagem para a aviação.

FEROZ BATALHA

NEW YORK, 10 (R.) — Um comunicado japonês aqui captado na manhã de hoje informam que nipônicos e norte-americanos em Luzon, estavam empenhados em feroz batalha "em terra e ar". Acrescentou que os desembarques norte-americanos foram efetuados nas vizinhanças de San Fabian e Lingay.

"RAIDS" CONTINUOS

Q. G. DA FROTA NAVAL DO PACIFICO, 10 (R.) — O comunicado de ontem do almirante Nimitz mostra que os aparelhos dos porta-aviões desta frota desfecham golpes terriveis nos japoneses em raids continuos acompanhamento da invasão de Luzon.

Segundo o mesmo comunicado, elevou-se a 606 o numero de aviões inimigos destruidos e de 242 o total de navios afundados ou avariados, desde que os novos ataques começaram a 5 de janeiro do corrente. A frota naval no Pacifico mantem tal controle sobre o mar que se considera impossivel reforçarem os japoneses a defesa de Luzon, admitindo-se, entretanto, que o fanatismo nipônico proporcione, ainda, espetaculos de esforços desesperados na luta pela posse da principal ilha das Filipinas.

O poderio de que dispõem os aliados é enorme, visto que desde a captura das ilhas Palau, há 4 meses, todos os esforços da frota do Pacifico se vêm dirigindo para o apoio á campanha das Filipinas.

CONTINUAM OS DESEMBARQUES

NEW YORK, 10 (R.) — Um despacho procedente das Filipinas nesta madrugada informa

(Continua na 2.ª pagina)

Publicidade em todo Brasil
30 emissoras ás suas ordens
ARTHUR D'ALMEIDA
Fone 7060